申報

中華民國貳拾肆年
壹月貳拾捌日 星期壹
外埠四張半 本埠另加增刊三大張
今日本外各埠一律隨報附送圖畫特刊
今日本報售大洋四分五厘
第二萬二千一百八十九號
地址上海漢口路(望平街口)電報掛號六〇七八

中央信託公司
辦理 各種儲蓄存款
會計獨立 利息優厚 詳章備索
總公司 上海北京路二七〇號
虹口辦事處 上海北四川路崑山花園路
西門辦事處 上海中華路一五五六號
儲蓄部

商務印書館紀念總廠被燬三週年

付少數定洋——享廉價利益——全年新書——任意選購

二十四年度日出新書 對折及六折 預約辦法

謹啓者:敝館遭遇國難,至今已屆三週,區區學術救國之忱,正復與時俱進。差幸復業以來,生產設備,既已全復舊觀,事務管理又復益趨合理,因之出版能力,較一二八前已增至一倍有餘。單就去年一年而論,初版新書一項,已達二千八百餘冊之多。(包括日出新書及大部書籍教科書等)舉凡各科專著,大部叢書,凡有裨於吾國人士之讀物,無不盡量印行,藉供需要。

敝館前此為紀念總廠被燬起見,每屆週年,上海發行所必舉行新書廉價一次,冀於紀念之中,稍寓學術救國之意。惟因此種辦法期限既不能過長,地域又有限制,好讀書者仍不免有向隅之歎。

茲為便利全國人士購讀新書起見,自一月二十八日起,至四月底止,特訂二十四年度日出初版新書預約辦法。上海發行所及各地分館一律舉辦,俾全國讀者及圖書館,先付少數定洋,得就全年內日出新書自由選購,兼獲對折或六折廉價之利益,至年終結算,定洋如有餘存,仍可照數收回,可謂一舉數得。茲謹將簡章列後,敬希 公鑒!

上海商務印書館謹啓 二十四年一月二十八日

一、本館在廿四年度內除星期日及放假日外,規定每日至少出版新書一種,多則二三種。預計全年約出新書五百種,總定價約計四百元。

二、凡在廿四年四月底以前,按左列各項預付定洋者,無論選購前條何種新書,均享有左列優待之權利:

甲 圖書館一次預付定洋一百元,選購新書,按定價對折計算。

乙 圖書館一次預付定洋五十元,選購新書,按定價六折計算。

丙 個人一次預付定洋三十元,選購新書,按定價六折計算。

丁 學生經肄業學校證明,一次預付定洋十五元,選購新書,按定價六折計算。

本簡章所稱日出新書,係以廿四年內在本館出版週刊及上海各報發表之本館日出新書為限;所有預約特價書教科書及雜誌不在此例。

甲乙兩項定戶購書,每種以兩部為限;丙丁兩項定戶購書,每種以一部為限。郵費均另加。

所有預付定洋,均照上海通用大洋計算。

三、定戶交款購書辦法分下列兩種:

1 憑條購書 此種辦法祇適用於通信購書定戶,於收到定洋後,當即寄奉定洋收據,並附上空白取書憑條一本(用完可續領)但定戶須預留印鑑,嗣後開條取書,即以該印鑑為憑。

2 憑摺購書 此種辦法祇適用於門市購書定戶,於收到定洋後,當即交奉取書憑摺,嗣後定戶購書本館發書,均以該摺為憑。

四、定戶一次或分次購書,其折實書價未超過定洋時,所有書價及郵費即在定洋內抵算;如已超過,須續繳原存定洋之半數,得繼續享受對折或六折之權利。無論取書憑條,或取書憑摺,至廿四年十二月底,一律結束,由本館開具結單,送交各該定戶。如定洋尚有餘款時,憑摺購書之定戶,可持取書憑摺,憑條購書之定戶,可在結單上加蓋印鑑,向原定書處領取餘款;但未屆年終,定戶不得中途收回定洋,或定洋餘款。結束後如不來領回餘款,由本館代為保存。

五、定戶須向原定書處選購新書,如欲變更選購地點,須取得原定書處之同意,並辦妥移轉手續。

六、本館憑取書憑條,或取書憑摺,發送各書,概不退換。

七、取書憑摺如有遺失,須覓殷實舖保,向原定書處掛失,並登報聲明,滿一個月後,方可註銷補給。

八、欲預定廿四年度本館新書者,請將定洋面交或交郵局掛號寄交本館上海發行所或各地分館。凡外埠向本館上海發行所繳款,按照憑條取書辦法者,得將該款交中國銀行、上海銀行、金城銀行、或浙江興業銀行,按免費辦法代匯,並須另函將印鑑寄交本館存記。

九、定戶各贈本館廿四年發行之出版週刊全年一份。

十、圖書館按照本預約簡章選購新書,不再適用本館所發之圖書館優待劵。

定單

姓名	地址	定洋	交款方法
		□一百元 □五十元 □三十元 □十五元	□面交 □郵匯 □托銀行匯寄

印鑑(如係通信購書定戶)

學校蓋章(如係學生)

復興小學教科書

教育部審定

▼秋季用書 ▼春季用書 ▼兒童用書 ▼教師用書 一律齊備

初級小學用書

科目	兒童用書 書名	冊數	定價	教師用書 書名	冊數	定價
公民訓練	(春秋通用)中國公民	八	(一—四)各六分(五—八)各八分	(春秋通用)公民訓練教本	八	各二角五分
衛生	(秋季)衛生教科書	八	各八分	(秋季)衛生教本	八	各二角五分
	(春季)衛生課本	八	各八分	(春季)衛生指導法	八	
體育				(春秋通用)體育教本	四	(一—三)各三角五分(四)五角五分
國語	審定(秋季)國語教科書	八	(一—四)各一角(五—八)各一角二分	(秋季)國語教學法	八	各六角
	(春季)國語課本	八	(一—四)各一角(五—八)各一角二分	(春季)國語指導法	八	(一—三)各四角五分(五—七)各五角
說話	(春秋通用)說話範本	八	(一—四)各八分(五—八)各一角	(春秋通用)說話教本	八	(一)四角(二—四)各二角(五—八)各二角五分
社會	審定(秋季)社會教科書	八	各一角	(秋季)社會教學法	八	(一—四)各二角五分(五六)各三角(七八)各三角五分
	(春季)社會課本	八	各八分	(春季)社會指導法	八	
自然	審定(秋季)自然教科書	八	單色各一角 彩色(前四)各一角八分	(秋季)自然教學法	八	各四角
	(春季)自然課本	八	各一角	(春季)自然指導法	八	
常識	審定(秋季)常識教科書	八	(一—四)各一角(五—八)各一角二分	(秋季)常識教學法	八	(一—二)各四角五分(三—八)各五角五分
	(春季)常識課本	八	(一—四)各一角(五—八)各一角二分	(春季)常識指導法	八	各四角
算術	審定(秋季)算術教科書	八	各一角二分	(秋季)算術教學法	八	(一—五)各三角五分(六—八)各五角五分
	(春季)算術課本	八	(一—四)各一角(五—八)各一角二分	(春季)算術指導法	八	(一—三)各四角(二三)三角(四)三角五分
	(春秋通用)珠算課本	二	各一角二分	(春秋通用)珠算指導法	二	各三角五分
勞作				(春秋通用)勞作教本	八	(一—七)各三角五分(八)四角五分
美術				(春秋通用)美術教本	八	(一)五角五分
音樂	(春秋通用)音樂教科書	四	各八分	(春秋通用)音樂教學法	四	

高級小學用書

科目	兒童用書 書名	冊數	定價	教師用書 書名	冊數	定價
公民訓練				(春秋通用)公民訓練教本	四	各三角
衛生	審定(春秋通用)衛生教科書	四	各一角二分	(春秋通用)衛生教學法	四	各四角
體育				(春秋通用)體育教本	二	各五角
國語	審定(秋季)國語教科書	四	各一角四分	(秋季)國語教學法	四	各六角
	(春季)國語課本	四	各一角四分	(春季)國語指導法	四	
說話	(春秋通用)說話範本	四	各一角二分	(春秋通用)說話教學法	四	(一—三)各四角(二—四)各六角
社會	審定(春秋通用)社會教科書	四	各一角八分	(春秋通用)社會教學法	四	各五角
公民	修正後准予審定(春秋通用)公民教科書	四	各八分	(春秋通用)公民教學法	四	各四角五分
歷史	審定(春秋通用)歷史教科書	四	各一角	(春秋通用)歷史教學法	四	(一—四)各四角五分
地理	審定(春秋通用)地理教科書	四	各一角	(春秋通用)地理教學法	四	各六角
自然	審定(秋季)自然教科書	四	各一角	(秋季)自然教學法	四	各三角五分
	(春季)自然課本	四	各一角	(春季)自然指導法	四	各三角五分
算術	審定(秋季)算術教科書	四	各一角四分	(秋季)算術教學法	四	各六角
勞作				(春秋通用)勞作教本	四	各四角五分
美術	(春秋通用)美術教科書	四	各一角八分	(春秋通用)美術教學法	四	
音樂	審定(春秋通用)音樂教科書	四	各八分	(春秋通用)音樂教學法	四	各三角

六折發售

商務印書館出版

交通銀行滬區儲蓄部

貸借對照表

中華民國二十三年十二月三十一日報告

負債類	金額	資產類	金額
分部基金	二〇〇·〇〇〇·〇〇	定期抵押放款	二·七九三·三三八·〇三
定期儲蓄存款	六·八三六·三五九·二七	活期抵押放款	三四五·三五二·二二
活期儲蓄存款	三·七九五·七〇〇·五四	有價證券	三·二八六·二九八·四四
雜項存款	一六五·〇〇六·〇二	雜項欠款	二·五八三·五八
預提利息	一九三·三五三·九七	生財	五五四·六九
應付未付利息	四三·〇六一·八九	應收未收利息	八·六二三·四一
內部往來	一·六〇八·五九八·六五	本行往來	四·四一〇·七七八·四一
本期純益	一六·〇二八·七八	現金	二·〇一〇·五八〇·三四
合計	一二·八五八·一〇九·一二	合計	一二·八五八·一〇九·一二

附註

抵押放款
1 房地產押款洋一百三十五萬三千三百二十九元九角七分
2 證券押款洋一百六十萬另三千三百六十元正
3 存摺存單押款洋十八萬二千元另二角八分

有價證券
1 十七年金融短期公債票面洋二十七萬六千元正
2 二十年金融短期公債票面洋六十八萬四千五百元正
3 十八年關稅庫券原票面洋四十萬元正
4 十九年捲煙庫券原票面洋七十四萬元正
5 十九年關稅庫券原票面洋一百四十萬元正
6 二十年捲煙庫券原票面洋六十五萬元正
7 二十年關稅庫券原票面洋六十萬元正
8 二十年統稅庫券原票面洋三十萬元正
9 二十年賑災公債票面洋二百九十二萬二千元正

檢查會計師嚴鷗客

中國銀行遷移通告

本行外灘二十二號原址正在計劃改建
總管理處——自一月二十八日起
國外部
滬行
信託部——自二月八日起
遷往漢口路五十號照常辦公

浦東銀行

商業部 辦理各種存款放款國內匯兌代理收解
儲蓄部 各種定期活期儲蓄存款手續簡捷給息優厚
信託部 經營房屋地產出租堅固保管箱租金公道
堆棧部 專堆客貨棧單可向本行押借款項

優利儲金（發行有息禮券） 儲蓄部新設 保息八厘外加紅利

行址
總行 上海愛多亞路二八四號
分行 浦東東昌路
分行 周浦西市大街
堆棧 浦東周浦輪埠

電話 經理室一七四二〇 營業處一七四二七 公用一二六五九 分行浦東一五二

美商美豐銀行

上海南京路廿九號 電話一一三〇〇號

本行之定期儲蓄存款、為一種優良之投資性質、蓋本行對於保管儲款一層、非常週密、並以全部資產為之擔保、而所訂利率、亦頗豐厚、各界存儲、最為相宜、訂有詳章、歡迎索閱。

金城銀行發給股息通告

茲經本會議決自本年一月廿九日起發給二十三年份股息屆時請各股東携帶股票向各地本分行取付除已分別函達外特此通告

金城銀行董事會啓

上海市銀行業同業公會會員 上海永亨銀行開股東常會通告

逕啓者茲經本行董監事會議決於民國二十四年二月二十四日星期日下午二時在上海寧波路二百六十六號本行開第十五屆股東常會報告帳略及營業情形並選舉監察人請各股東於會期五日前携帶股票至本行驗取入場券以憑入場到會如因事不克親到亦請先期通知本會並出具委託書委託本行到會股東代表除分別具函通知外特再通告至希 公鑒

上海永亨銀行董事會謹啟

浙江實業銀行定期股東會通告

本年一月二十六日董事會議決定於三月三日準下午二時在上海香港路五十九號銀行公會開定期股東會務祈各股東屆期持證蒞會倘因事不能到會請照章委託他股東代理填明委託書於會期前送至總管理處一面將出席證交代理人到會又議決二十三年下半年股利於二月一日起先行付給除函告並送出席證外特此通告再自通告日起至開會日止暫停股票過戶並以附告

總管理處啓 一月廿七日

上海華商紗布交易所股份有限公司發給第廿七屆利息公告

本公司第二十七屆收支決算文告業經股東會議決所有照議決案發給股東之應得利息茲定於一月二十八日起照發請 各股東屆時携帶股票及原印章 親臨本公司總務科核對填具收條向會計科領取希 各股東注意為荷特此公告

上海麵粉交易所召集股東常會公告

本所定於二月十七日下午二時在本所召集股東常會報告二十三年下期營業狀況務請各股東准時惠臨並希於會期前五日內携帶股票來所領取入場證議決等件再自公告日起至會期日止照章停止股票過戶特此通告

理事會啓

上海長德榨油廠股份有限公司發給股息通告

啓者本公司經第一屆股東常會議決定於一月二十七起發給二十三年度股息務請各股東携帶股票親臨本公司事務所支取為盼

董事會啓

上海金業交易所股份有限公司第二十六屆發息通告

本所業於一月二十七日經第二十六屆股東會議決自本月二十八日起發息各股東請持股票到本所股務處照領特此通告

優美房產出售

茲有公寓房屋一所坐落法租界住宅區域占地約三畝內有平台七處進益約有九厘半誠為良好之投資產業請向四川路一一九〇號中國營業公司接洽電話一五四一〇號

中西大葯房廣播電台申謝

昨夜八時。本台播送「新女性歌」節目。係特別邀請聯華公司之業餘歌唱

聯華聲樂團義務播音啟事

組織聯華聲樂團担任播唱。茲據聯華聲樂團負責人聲明。該團播音宗旨。除發揮有訓練之聲樂修養。並推進新興的音樂空氣外。並不為任何其他目的而活動。本電台深明該團宗旨。故特為鄭重刊登如上啟事。公告社會。並申謝意。

集成藥房復業通告

本公司訂於本月二十八日起總分店同時照常營業日夜配方並仍繼續大廉價大贈品以答 惠顧諸君盛意

集成公記藥房股份有限公司董事會謹啓

楊濬知律師代表集成公記藥房啓事

茲據集成公記藥房股份有限公司稱本公司債權人等已有四分之三以上對於本公司提出之和解方案已經簽名表示同意本公司依上次股東會之決議立即復業所有對於和解方案未經簽名之債權人請於十日以內對於和解方案賜予同意簽名以便依期攤還應請登報公告等語相應代為登報如右

中國航空協會上海市第二次徵募運動通告

本會為輔助政府擴大空軍及發展民用航空事業起見特請吳市長鐵城為總隊長自本日起在本市舉辦第二次航空救國徵募運動廣大徵求會員繼續徵收會費及募捐航空救國金用以建設防空充實空軍並發展民用航空事業刻正開始籌備進行務請各界同胞各團體各機關各學校踴躍參加熱烈贊助努力徵募工作為禱特此通告

廣東旅滬同鄉會會員公鑒

本會現定於二月九日（星期六）下午一時在高乃依路本會開第三屆會員大會並投票改選董監事除呈報黨政各機關派員指導外凡我會員務祈踴躍參加幸勿放棄為荷

廣東旅滬同鄉會啓

上海郵政管理局通告

查各民信局業自本年一月一日起，應遵部令，一律停止營業。所有上年發給之營業執照，既失時效，自應作廢，嗣後公衆務將信函直接交郵寄遞；否則如敢走私，一經緝獲，即當依法訴請罰辦。恐未週知，特此通告。

聯合偵查所啟事

本所自開幕以來荷社會不棄委辦各種案件者頗為踴躍足見本所辦事之認眞倘因案件頗多招待未週尚希鑒諒［illegible］

◉本所聘黃宗勳律師為常年法律顧問
◉本所所址博物院路一二八號 電話一八二八八

曹家渡國醫張潤生為錢仲英案謹將事實詳告各界

按潤生與錢仲英君原係素識［illegible］生來所門診經余詳為診察因其表症甚重且有氣急脈紋色紫明係風邪襲肺當處散風瀉痰之方而去隔數日錢君忽然聽信人言以余診病不詳處方有誤竟延律師以刑法第三九一條自訴於地方法院訊兩次當以不合刑訴即將錢君自訴駁斥一面以余方移送檢察處轉函上海市國醫公會專案鑑定結果因余方用藥並無錯誤並證明此症極易變成危險宣告不起訴處分結案竊潤生自幼秉承家學研讀醫經弱冠懸壺迄已卅年診病處方素來謹慎從未償事今不幸而有此情事無辜被訴暫之痛心幸叨醫學團體之公正於已大白好事者固可從此息事信我者亦必更加信我本毋庸再事多言祇緣前經報紙登載不實消息深恐以訛傳訛用將經過事實陳明如右務祈各界親友賜予公鑒不勝幸感

商務印書館 本日出版新書

賦稅論（大學叢書）　精裝一冊四元　平裝二冊三元

胡善恆著　本書藉古代極純樸之思想，及近代最精確之理論，解釋賦稅，組成一理論體系，並以賦稅不當僅求公平之分配，尤應有增進生產之效能，為立論要旨。對於中外學說，作明晰之批判，以利益說為安，擬以社會政策說為拘虛。下半部分析各稅之性質及各方面之影響，並述中外各國稅制，以為佐證，洵國民欲了解財政者必讀之書，亦大學極適當之教本。

中日問題之研究　一冊一元六角

陳紹賢著　本書分四部。(一)緒言：從法律上政治上，經濟上，分別觀察中日問題的特徵。(二)九一八前之中日問題，從橫的方面分析條約效力問題，東北鐵路問題，滿鐵區域及其行政問題，東北內地日人租地，居住，往來，營業問題，東北朝鮮人問題，遼東租借地問題，和武力干涉問題，(三)九一八後之中日問題，先從構成中日問題的史實，證明中日問題的形式有變，實質不變，而九一八事變是問題的突變。(四)結論：指出中日問題的癥結，幷討論應付的途徑。

54

今日本報要目

國內　察事商洽地點在擬議中　國際記者團視察畢返京

國外　英輿論主張英美俄聯絡對日　普魯士總督抵華沙　英美接洽二次世界經濟會議　哈斯過橫濱來滬

上海　今日一二八三週紀念　市民服用國貨會招待新聞界

察東事件 商洽地點尚待決

日提大灘我主張垣 高橋請示後可確定

〔北平〕察東問題昨經朱式勤・岳開先・與高橋・松井・等作初步接洽後、日方主張在大灘開會議、我方主張在平或在張垣進行接洽、據高橋表示、在張垣接洽、亦無不可、已由高橋致電長春關東軍首腦部方面請示、俟日內得覆電後、我方軍政兩會、屆時將各派代表一員、會同二十九軍代表、與對方接洽、宋哲元・蕭振瀛・今午十一時同赴居仁堂謁何、請示應付察東事件辦法、察事發生後、察省府已將經過詳情、迭電中央報告、(二十七日專電)

〔北平〕察東二十七日仍平靜無事、我軍以尊重和平、始終持堅忍態度、未向察東增一兵卒、如日軍不再前進、則事態不至擴大、二十六日使館商談和平辦法時、日方對集會地點、要求在大灘或古北口舉行、我方主在北平或張垣、最後決定、由日武官高橋電向關東軍請示、約二三日可得復電、屆時再繼續進行、(二十七日中央社電)

〔天津〕日軍參謀長酒井語記者、察東事件中日正籌商解決途徑、不致擴大、現日軍已奉令停止前進、並無圖察之意、至雙方會商地點、日方原主在大灘開會、因華方主張在平、將來或以北平成分較多、出席人選日方已定松井為代表、刻松已飛熱河晉謁杉原司令、請示方針、俟松回平、即可開始商討、(二十七日中央社電)

日偽軍運輸告一段落

〔天津〕日軍粱谷大隊本午後進至獨石口五里處小廠及南圍子、偽軍騎兵進至東柵子二里紅泥灘、均無何動作、張垣電、此間人心平穩、市肆如恒、居民並無逃避倉皇意、(二十七日專電)

〔北平〕張垣電、日軍永見部隊一支隊、昨進駐烏泥河以西之小廠子地方、且以少數部隊以機槍襲擊吳泥灘我國警察、現永見部隊大部在吳泥灘西北四公里之高地、承德日機已開抵大灘者、為十四架、二日來常有日機飛沽源及獨石口之長城綫偵察、今尚未擲彈、長梁昨開到日本自衛團四十名、今又開到十八名、(二十七日專電)

〔北平〕秦德純・張維藩・二十七日電平稱、察熱邊境、日偽軍無動作、地方平靜、日軍偵察機一架、二十六晨九時飛抵沽源、盤旋後、復南飛赤城獨石口一帶偵察、居民恐慌、偵畢向西飛去、似返豐甯、(二十七日專電)

〔天津〕截至今日止、日偽軍運輸已告段落、在多倫者為若松聯隊二千餘、在沽源二四區內有偽熱河靖安軍千名、偽李守信部警備旅八百名、在大閣鎮者、偽軍五百名、日軍二百名、在東柵子日軍三百名、偽軍騎兵六百名、在長梁烏泥兩地者偽軍騎兵四百餘名、日軍五百餘名、在獨石口附近日步砲兵八百名、在大灘為日偽軍大本營、有日偽軍六百餘名、永見設司令部於當地、各口增加之日偽軍、均歸其指揮、(二十七日專電)

〔天津〕松井今午抵錦州、下午轉搭飛機赴承德、晤第七師團長、二十八日回察東、俟我方代表前往進行和平解決、會商日方指定在大灘大閣兩地、擇一為會談所、我方則主張在平、日方所提條件、俟松井晤第七師團長後決定、今晚松井將有一電致平、由高橋武官轉達我方、確定會見地點、(二十七日專電)

〔天津〕張垣電、獨石口沽源一帶、今晨平靜無衝突、祇日偽軍斥堠活動、大灘大閣鎮喜峯砦等處日兵、以裝甲汽車往來馳驟、對我沽源獨石口等處示威、(二十七日專電)

〔天津〕石友三・劉桂堂・與日偽方面接洽妥協、將在熱河邊境訓練、偽東亞同盟軍前湖北督軍陳嘉謨・西北軍師長白堅武・均加入此項逆圖、頃石派郝鵬前往糾集偽部、(二十七日專電)

〔天津〕二十四日起、馬蘭峪日守軍殘餘部隊、以長城綫為目標、演習戰鬥三日、馬蘭峪飛機均飛察活動、現餘一架、每早飛遵化與隆各邊境示威、山海關二十四日上午到日飛機一架、低空廻翔、旋至秦皇島盤旋多時、迄下午復飛來一架、在日兵營上空投一信筒飛去、(二十七日專電)

〔北平〕密雲電話、古北口駐防日軍第七師團二十五聯隊永見俊德部、奉命他調往察東後、古北口留防部隊僅有五十餘名、分駐河西及南關上坡、實行戒嚴、晝夜放哨警備、檢查出口行人、每日下午四時後、交通即斷絕、人心恐慌、(二十七日專電)

〔北平〕察東情勢、迄今午止、日偽軍毫無動靜、日飛機亦未飛往偵炸、惟喜峯砦隆山坳南北石柱子一帶、有日軍用汽車二十餘輛、來往不斷逡巡、且不時派飛機至沽源獨石口等處低飛偵察、以為威脅、秦德純每日均有電到平報告、廢曆年內不擬來平、(二十七日專電)

「一二八」三週年

〔南京〕首都各界代表定廿八日晨九時在市黨部大禮堂舉行「一二八」三週年沉痛紀念大會、(廿七日中央社電)

〔香港〕粵各界定二十八日在中山紀念堂開「一二八」紀念會、(二十七日專電)

〔漢口〕二十八日為「一二八」三週年紀念日、省市兩黨部定是日上午九時分別召集武漢各界代表、舉行紀念會、以誌不忘、(二十七日中央社電)

駐津日總領署 籌設榆關分館

〔北平〕駐津日領田中、以榆關日僑漸多、為便利交涉保護起見、特呈請日總領館、由總領事館派員赴榆籌設榆關分館、轉呈外務省核准、定日內派員前往籌備佈置、約三月終可望實現、又日總領事館曾派員赴北甯路沿綫調查日僑居留情形、在唐山已設置津警察署出張所、(二十七日專電)

日將闢航空綫 榆關錦州間

〔天津〕榆關至錦州間、將由日方闢一新航空路綫、下月初旬即可通航、搭客載運郵件、每星期駛航二次、(廿七日專電)

汪院長宴義使

〔南京〕汪院長二十七日晚在鐵部官舍歡宴義大使羅亞谷諾、並邀徐謨等作陪、至十時始散、義大使當晚偕夫人及秘書武官等乘車赴滬、聞義大使到滬後、稍息將於下月初由滬赴平、視察華北僑務、(廿七日中央社電)

禁止外人游歷 剿匪區內

〔南京〕蔣委長通令剿匪各省、嗣後凡境內殘匪尚未完全肅清地區、無論任何外國游歷人士或商旅、一概禁止往來、以保安全、仰飭所屬一體遵照、(二十七日專電)

咳敵

多咳為夭壽之象　咳敵能除老積頑痰止咳

治療分片露二種　（片）大小瓶（二）（一）元　（露）每瓶二元半

上海四馬路　中西大藥房發行

今日何日？

請讀本店出版的

滬戰記實　韋息予等編　定價六角

開明書店

定報價目

中國境內每月洋一元三角五分每三個月洋三元八角五分每六個月洋七元五角全年洋十四元六角（日本朝鮮同）◉新疆蒙古每月洋二元四角◉歐美各國每月洋五元六角◉香港澳門每月洋二元九角報費先惠郵票不收

本報廣告刊例

◉特等（甲）登報名下以二十六字高為一行共廿二行每日洋二十元
（乙）登提要前以四十字高為一行共十五行每日每方十九元
（丙）登新聞欄中以四十字高為一行共三行起碼每日每行九角
◉頭等（甲）報名旁上封面上封面半版地位每日每版洋二百廿五元
（乙）自下封面起至電訊前止每日計八十二字高每次以二行起碼每日每行大洋一元八角
◉二等登緊要分類地位每行廿四字長每次至少四行每日每行大洋四角
◉三等（甲）登本埠增刊新聞欄每行廿字高每次以三行起碼每日每行大洋六角（乙）登於本埠增刊分類廣告地位以廿字高為一行每次以四行起碼每日每行大洋二角五分

〈電報掛號六〇七八〉

本報開設上海漢口路三九〇號創自同治十一年即西曆一八七二年

信託存款　運營穩妥　會計公開

保息：常年八厘　一紅利：視營運結果而定，每半年公告一次

金額：五百元起碼　一期限：一年，二年，五年，十年

優待：本埠新存戶，每戶贈用精美保管箱一年

上海通易信託公司啟

第一張…要電
第二張…要電　國際電
第三張…國際電　本市新聞
第四張〔本市新聞　春秋〕〔醫藥週刊　教育消息〕
第五張〔自由談　經濟專刊〕〔商業新聞〕
本埠增刊〔第一張…小品文字〕〔第二張…電影專刊〕

BIOCITIN

健身補腦粉

內含充分之滋養要素服之強健筋骨抵抗疾病增進健康冬令中尤有大補之功

▲樣品附郵二角即寄一瓶▼

上海廣東路一二七號　德商味地洋行經理

蘇聯否認 參加蒙偽衝突

蒙當局說明衝突真相

〔莫斯科〕近兩日來國外報紙盛稱蘇聯與日「滿」軍隊會在貝爾湖附近衝突、塔斯社今受命聲明、此項消息、純係矛盾而惡意之造謠、蓋貝爾湖位於蒙古人民共和國與「滿」之邊界、與蘇聯邊界相去約二百公里、該地絕無且絕不能有蘇聯軍隊、彰彰明甚、該項消息復稱、與日軍發生邊界糾紛之蒙軍、乃由一蘇聯紅軍軍官指揮、此點亦係惡意之造謠、蓋蒙古民族軍隊中、絕無蘇聯軍官為之統率也、該項報告又謂蘇聯飛機會越過「滿」境、在海拉爾附近村落上轟炸云云、亦係武斷造謠、莫斯科消息靈通方面咸信此類動人謠言、乃為若輩夢想在遠東引起戰事者之把戲、蓋彼等正斤斤以為此種戰事最近即將爆發、(二十六日塔斯電)

◉庫倫　世界報紙均載本月二十四日蒙古人民共和國邊境軍隊於貝爾湖附近侵入「滿」國境界、並向「滿」軍攻擊、蒙古共和國國務總理兼外交部長根頓氏稱、此等消息、全與事實不符、至其真相、則如下述、本月二十四日下午一時、蒙古邊防軍隊見有武裝人員十七人自「滿」境侵入蒙境、至哈勒欣蘇美附近、離界址已二公里、蒙邊防軍隊長頓杜伯即趨前辨認、此等武裝侵入邊境人員、竟欲擄隊長以去、頓氏加以抵抗、結果傷重殞命、此後遂發生前哨戰、雙方均受損失、蒙古人民共和國政府當即派負責官員馳赴肇事地點調查、根頓結語稱、哈勒欣蘇美一向屬於住居該地之哈勒欣蒙古人、一九二一年以後該地即為蒙古共和國一部份領土、當地所立界碑自蒙古人民共和國成立以後從未有何變更云、(二十六日塔斯電)

在協商解決中 玉田團隊糾紛

〔北平〕玉田保安隊與民團糾紛、冀省府已決定由省府會同戰區清委會設法解決、省府方面已派定代表許同莘會同戰區清委會常委朱式勤、協商一切、以後各項事宜、不再經薊密區署辦理、玉田縣長黃中愷病故後、現已由省委派趙從義繼任、(二十七日專電)

〔天津〕豐潤縣屬王新莊子、與玉田縣接壤、有發現大股匪百餘名攻入莊內、洗劫一空、迨縣內民團趕到、匪退據豐台十餘里之胡泊莊、與民團抗戰甚烈、至二十五晚四時許、得大隊警隊來援、始將股匪擊退、劉桂堂部股匪二百餘、二十四復自青山口外竄入玉田縣境、經過龍港村、遭民團處振芳部截擊、匪向五區大建莊竄逃、強迫該村民造飯、至晚搶掠後、又將附近十餘家搜劫一空、二十五早二時、再攻入賈言莊、經駐沽鎮民團常廷波率衆往援、激戰至午、匪始向東豐台竄逃、有轉唐山模樣、(二十七日專電)

國際記者團 一行昨已返京

〔南京〕國際記者團一行二十六人、在贛攷察完畢、於廿六日由潯分乘江大[illegible]紹兩輪返京、二十七日下午二時先後抵達、到江干登岸後、分乘汽車赴國際聯歡社休息、外部情報司長李迪俊晚七時歡宴全體團員、駐滬各國記者十三人當晚夜車赴滬、(廿七日中央社電)

黔點匪部 槍彈已告罄盡

◉貴陽　遵義電、據報匪竄過烏江後、槍彈罄盡、戰鬥力極弱、何知重於二十二日率部由遵義前進、伺機收復桐梓、(二十六日中央社電)

◉貴陽　黔省東路各縣迭次淪為匪區、瘡痍滿目、省政府特電請蔣委員長汪院長、懇飭賑委會、立撥鉅欵救濟、實行工賑辦法、修築湘黔公路、以利交通、並救災民、(二十六日中央社電)

陳濟棠擬裁撤 一集團政訓處

〔香港〕陳濟棠決將一集團政訓處全部裁撤、月可省十餘萬、擬二月十五日實行、陳濟棠決起用十九路失職軍官、葉琪二十五日離黔返桂、(二十七日專電)

〔香港〕粵省行擬舉辦短期貸欵、救濟商塲、渡過廢歷年關、(二十七日專電)

〔香港〕李曉生定二十八日携胡親函赴滬、接洽合作、此行關係頗大、胡出處問題、亦將商洽、(二十七日專電)

〔香港〕李揚敬黃延楨、二十七日赴惠、(二十七日專電)

閩東 開始二期圍剿

〔福州〕閩東剿匪總動員後、第一次圍剿期內殘匪被新十師顧團擊潰斬獲甚多、二次圍剿亦已開始、第四綏靖區司令官王敬久在前方督剿、負追剿防剿清剿三項任務、又據軍息、顧團在官洋龍井坑一帶與匪主力激戰、斃匪百餘、生擒十餘、繳獲迫擊砲三尊、槍七十餘枝、製槍機多件、匪特委馬烈風負重傷狼狽逃遁、(廿七日中央社電)

〔福州〕當局決限制新收復區地主向佃戶索租、俟清鄉完成、再酌情辦理、俾輕災區民衆擔負、王敬久電告、閩東剿匪情況樂觀、現在福安賽岐主持一切、旬內可返省、八七師副師長史宏烈現亦在賽岐、日內即可就代新十師長新職、(二十七日專電)

徐柏園談儲匯業務

〔南京〕交部郵儲副局長徐柏園、二十七日由滬到京、據談、儲匯局在成立時、原有之存簿及郵票儲金兩種制度、增辦支票零存整付及存本付息三種、儲金業務、逐年推廣、儲匯局所屬、已增至六百所以上、全國儲金總額、現在約達三千六百萬元以上、就中以存簿儲金佔大多數、約二千餘萬元、郵政匯兌、向為國內一百元以下小欵匯兌之總紐、其他各項匯兌業務、亦尚發達、惟匯費較普通銀行為高、因競爭業務起見、故本局成立後、即將國內匯費減半征收、至國際匯兌、因行市隨時改變、正籌妥善辦法、現在儲金總額達三千六百餘萬元、對各項工業之投資、以及各種放欵、現在總數僅達二千萬元以上、資金之準備、規定須在百分之四十以上、關於貸欵農村問題、已經籌劃、現擬就湖南方面先行試辦、春間可以實行、將來再謀推廣、交部郵政會議、關於郵匯者、通過九件、交局舉辦、及設法改良、現擬創辦之小匯票、匯票最小以五元起、至二十元止、全國一律通匯、不對票根、甚為便利、本年三月一日實行關於儲金利息之支付、現擬統籌劃一方法、本局奉交部令、籌辦郵政簡易人壽保險、前年即設專會研究、擬定草案、送立法院審議中、不久可予通過、擬本年七月一日起開辦、本局奉令遷京辦公、因與各銀行尚須就近辦理之各項手續、一時尚難完畢、下月尚難實行、至將來遷移後、上海將設分局、(二十七日專電)

首都籌建總理銅像

〔南京〕首都各界在新街口廣塲籌建總理銅像、已募欵數萬元、廿七日登報徵求國內藝術雕刻家設計承辦、全部工程、(廿七日中央社電)

荷使杜培克抵京

〔南京〕荷使杜培克二十七日晚九時由平乘車到京、(廿七日中央社電)

土地委員會 委任調查員六百餘人

〔南京〕土地委員會最近正式委任之調查員、共六百十二人、其中蘇省六十九人、浙省五十六人、閩省四十五人、皖省六十三人、鄂省廿九人、湘省六十五人、魯省一百零三人、冀省一百人、豫省卅五人、陝省三十八人、贛・桂・粵・晉・川・黔・滇・甘・各一人、察綏合一人、連各縣黨政所派協助調查人員、及自願工作之義務調查員、與協助調查之鄉村學校學生等、合計在千人以上、分佈區域為廿省一百零六十縣、平均每省有調查員六十人以上、每縣有六人以上、(廿七日中央社電)

受懲公務員停止敘用

〔南京〕監察院前咨銓敍部、對於業經彈劾受懲戒之公務員、應停止敍進或升任、不得再用、銓部現按月製發此項受懲人員名單、分送各機關、以備參考而免誤用、(二十七日中央社電)

陳紹媯擬有 川省財政整理辦法

〔南京〕財部特派員陳紹媯到川後、電財部報告川省最近軍事及財政情形甚詳、陳氏擬有川省財政整理辦法及整理地方鈔票辦法、內容、甲・財政整理辦法、㈠發行長期公債一萬二千萬元、㈡過去債務展期十年、利率減輕、（月息六釐、七月付息、六月還本、乙・整理地方鈔票辦法、㈠地方鈔票即日起不准再發、十元五元封存、㈡今後用地方銀行鈔票抵借證換地方銀行鈔票、封存一千萬元、㈢由財政處向外縣集中現金兌換地行鈔票、㈣已飭財政處今後如數將十元五元鈔票收回「全數銷毀、(二十七日專電)

美使詹森乘輪來華

〔南京〕美使詹森去夏返國、頃已乘輪來華、下月中旬可到、聞此次詹氏返美、對修訂中美商約、曾向美政府請示、查該約早已滿期、中美邦交素篤、來華後應當開談判、(二十七日專電)

中央銀行 籌設川滇黔桂分行

〔南京〕中央銀行四川分行已派員入川佈置、聞雲南・貴州・廣西・三省請求就各該省省會設分行、亦已派員籌備中、(二十七日專電)

財部嚴防緝私中飽

〔南京〕財部為嚴密緝私防止中飽、特令所屬整頓稅收、並厘定辦法、令分別遵照、(二十七日專電)

新書出版

青年叢書　青年日記　趙景深編　實價五角

本書係選集青年所作之日記而成。自一百數十篇來稿中精選二十篇，並由編者詳加修潤；堪稱為全國優秀青年日記文之精華。不但可作為日記之範本，且可由此略知現今一般社會之實況。其中有寫旱荒者，有寫饑饉者，亦有寫軍事訓練者。他如讀書，聽講，遊覽各方面之日記，莫不具備。首篇為一十五歲之女子所作，刻劃心理，描寫日常生活，尤為細膩周至。

北新書局

張慕先離京返湘

〔南京〕湘代表張慕先二十七日乘中航公司飛機赴漢返湘、(二十七日專電)

揚子江水整會 測量隊之工作

〔南京〕揚子江水整會測量隊二十七日測量到京、蘇皖贛鄂四省府派員隨同視察、二十八日測量下關、二十九日溯江西上、(二十七日專電)

皖災民代表報告災情

〔南京〕皖省災民代表二十七邀集旅京皖同鄉、報告災情、經決定籲令皖省減免災區田賦、(二十七日專電)

審計部長人選 于右任到京即可提出

〔南京〕監察院長于右任二十六日由陝啟程返京、二十八日可到、審計部長繼任人選、于到京、即提出、至於各省市及各鐵路機關設審計分處案、現因鐵部及各省市政府認為在審計法未公布前、對於如何審計、實無標準、大約至少須俟夏間云、(廿七日專電)

班禪前往阿拉善旗

〔北平〕班禪二十六日由寧夏啟錫赴阿拉善旗、視察宣化、班禪介弟策覺林約三數日後赴阿旗、代表藏民迎班、興薩佛今晚晉京受封、(二十七日專電)

吳樹滋將押解南下

〔北平〕前張垣台站管理局長吳樹滋、因勾結不肖章京扎監收買蒙民、包圍西浩齊特旗等事、由察省府逮捕後、經蒙藏委會電察省府二十二日將吳押解來平、蒙藏會駐平辦事處轉解京、現因吳略受微恙、約二三日內解往、(二十七日專電)

長蘆鹽區稅收激增

〔天津〕長蘆鹽區經厲行整頓、上年稅收激增三百餘萬、鹽署為禁絕硝鹽起見、刻正遴辦改良土壤、如獲成功、成績將更可觀、(二十七日中央社電)

沃摩度張繼返西安

〔西安〕沃摩度張繼等日前赴寶鷄視察渭惠渠工程、已於二十六日返省、(二十七日中央社電)

日驅逐艦三艘到青

〔青島〕日第十六驅逐艦芙蓉・朝顏・刈萱三艘、由司令大森率領、二十七午後二時由旅順來青、又日旗艦球磨二十七晚八時赴滬、(二十七日專電)

水利專家視察險工

〔濟南〕國聯水利專家德人顧德、與某日人偕經委會黃委會代表翻譯等共五人、今視察九股路口門、仍宿北壩頭、黃河局定二十八日下駛、魯河局長張連甲一行今由濟至省境上游十里堡、定二十七日至劉莊迎該專家、同視察魯冀交界險工、晚宿十里堡、定二十九日來濟、(二十七日專電)

泉州擬設省營糖廠

〔福州〕建廳長陳體誠廿六日赴莆仙視察糖業及公路情況、通飭查明土糖產量、並擬在泉設省營糖廠、(廿七日中央電)

海門下沙保安隊繳械

〔南通〕海門下沙保安隊二十七日全部繳械、隊伍帶至富安鎮、聽候整理、地方安謐、(二十七日專電)

〔南通〕鄭專員偕彭參謀長二十七日赴海門、處置剿匪隊、通啟同時戒嚴、(二十七日專電)

高小模範文選

本書六大特色

1 每集有四十篇詞意並茂的文章
2 每集有四長篇實用的作文講話
3 是最近全國名作家文章的精華
4 所選文章都含義豐富趣味深雋
5 所選文章都依時排列互相聯絡
6 最適合高小學生課外補充之用

全國學校一致贊美

共四集 第一集定價二角五分 第二集定價二角五分 第三集定價二角五分 第四集定價二角五分 特價七折

選輯者 儲禕

著作人 胡適 劉大白 許地山 汪精衛 孫中山 顧頡剛 戴季陶 何香凝 李石岑 魯迅 葉紹鈞 周佛海 沈尹默 蔡元培 陶知行 彭家煌 傅東華 謝六逸 郭沫若 徐志摩 丁玲 朱光潛 伊林 夏丏尊 陳子展 韋衣萍 朱光熊 周作人 徐蔚南 李大釗 孫福熙 陳雷 關延 宋易 吳研因 余宗信 梁啟超 俞平伯 茅盾 王世穎 沈文 蔣夢麟 胡哲 巴克 吳稚暉 朱自清 鄭振鐸 陳衡哲 張宗麟 趙景深 羅家倫 張若年 傅斯年 謝冰心 王魯彥 巴金 綠漪 白桃 趙元 李伯耕 陳醉雲 儲禕

上海四馬路 大衆書局

袁中郎全集

襟霞閣編印洋裝精本

晚明禁書

◀今日六冊同時出齊

袁中郎文鈔（傳記）（序文）（碑記）（誌銘）（疏）（廣莊） 全稿一冊 洋裝一冊定價一元二角 一折實收大洋一角

袁中郎尺牘（全三百多首有他書所未列者） 全稿一冊 洋裝一冊定價一元二角 一折實收大洋一角

袁中郎遊記（附場屋後記）（墨畦）等多種 全稿一冊 洋裝一冊定價一元二角 一折實收大洋一角

袁中郎隨筆（附暑談）（狂言）（瓶史）（觴政）（版本考）等 全稿上冊 洋裝一冊定價一元二角 一折實收大洋一角

袁中郎詩集（古樂府）（五古）（七古）（五言律）等 上冊 洋裝一冊定價一元二角 一折實收大洋一角

袁中郎詩集（五言律）（七言律）（五絕）（七絕）等 下冊 洋裝一冊定價一元二角 一折實收大洋一角

初版新書只售一折 全集六冊定價二十二元 只收一元二角 外埠寄費每部二角有大寶班前回件

本書印起郎中文精本全洋裝印對普通售價為新取有值全元十一元 ……（[illegible]）

◀初版一折特價（新書一折） （有從過未）

日酬作（四季烹調） 犀利刀筆評論文 尖刻刀筆駁詰文 犀利刀筆書信文 尖刻刀筆訴狀文 家庭新食譜 日常萬事顧問 酬世萬有文庫 作文描寫辭源

古佚小說 足金瓶梅 續金瓶梅 野叟曝言 品花寶鑑 綠野仙蹤 不肖生著 江湖奇俠傳 武俠長篇 少林大俠傳 不肖生著 江湖大俠傳

（以上各書同行批發有特別折扣）

（各書洋裝一冊至全集，定價大洋三角至八元不等，一折實收或只收八分至八角不等；[illegible]）

上海四馬路杏花樓斜對面世界里 中央書店 總發行所 外埠各大書坊均有出售

上海四馬路開明書店對面東華里內……各地書局皆有代售

形象藝術社

專門圖畫 各書特價

中學用 形象水彩畫 [illegible]
中學用 水彩寫生畫 [illegible]
中學用 形象鉛筆畫 [illegible]
中學用 鉛筆風景畫 [illegible]
中學用 鉛筆畫集（最新之用） [illegible]
中學用 美術圖案畫 [illegible]
教本用 工藝圖案構成法 [illegible]
小學用 學生水彩畫 [illegible]
小學用 學生鉛筆畫 [illegible]
小學用 學生鋼筆畫 [illegible]
小學用 學生蠟筆畫 [illegible]

最新出版

彩色圖案集
創作版畫彫刻法
包羅萬象 美術畫典
兒童圖案剪貼集

[illegible]

小學用 學生毛筆畫
小學用 新美術畫帖
小學用 圖畫新範本
小學用 學生畫寶兩用範本
小學用 編紙刺繡畫
小學用 五彩剪貼教材
小學用 彩色剪貼教材
工商用 剪貼工藝教材
實用 現代實用廣告畫
工商用 五彩活用廣告畫
各界用 廣告畫經驗指導

[illegible]

噴霧廣告術 實用裝飾圖案 中西美術字譜 彩色美術字譜 現代美術字 美術字寫法 扇面畫譜 西法肖像學 國樂新譜

[illegible]

注意 凡書名上有▲記號者為學校用書，另有優待（[illegible]）
函購 寄費另加一，郵票加[illegible]

三S平面幾何習題詳解出版

本書係就美國Schultze-Sevenoak-Schuyler三氏之平面幾何全部習題（連附錄）所作之詳解，敘述詳明，[illegible] 計一千五百餘題，[illegible] 實價大洋一元四角（寄費一角），另有特價 [illegible] 上海福州路三七一號北平文化書社出版 [illegible]

外埠函購，如用郵票，[illegible]

中學教科書

高中用：最新生物學 生物學實驗
初中用：最新衛生學 最新動物學 最新植物學 最新衛生學 最新物理學
鄉師用：博物學綱要 物理學綱要

[illegible]

中華科學教育改進社，以編著與改良中學教本為職志，所出各書，概由各該科教授多年之經驗，根據部定新標準編輯而成，編配適宜，取材豐富，最能得教學上之效率，去年在學出版後，兩廣公私各中學，均一致採用，此次改版，蒙各校教員之協助，內容益臻完善，良以身任該科教授者而編教本，更能明瞭教員與學生之心理，故內容自有與一般教本不同之點，欲提高學生程度增高教學效率之教員，宜在選擇教本時，先讀此書，當知目下中學教本中，以中華科學教育改進社所出版者為最適宜。

上海四馬路 華通書局總發行 電話九二六八七

中國本位的文化建設

十教授 宣言 刊登在 文化建設 第四期

每冊大洋二角 函購郵費在內 郵票十足通用

上海愛麥虞限路一三四號 文化建設月刊社

外交評論

中國對於未來世界戰爭之方針專號

每冊大洋六角

要目

卷頭語……記者
敵乎？友乎？……徐道鄰
徵文（十篇）各界人士意見……許哲欣等
各界人士意見……九十四篇

「敵乎？友乎？」一文，係徐道鄰君對於中日問題之精心傑作，態度客觀，論斷精確，為討論中日問題之佳構，留心國是者，允宜人手一編。本社為普及起見，特將專號分印單行本三種如左：

敵乎？友乎？ 每冊一角
徵文（十篇） 每冊二角
各界人士意見（九十四篇） 每冊二角

預定價目表

每年二卷一卷五冊 另售一冊大洋四角
半年（連郵） 國內及日本 一元九角 歐美各國 三元四角
全年（連郵） 國內及日本 三元六角 歐美各國 六元六角

全國三等以上郵局未可代售
上海總代售處 生活書店
天津北平總代售處 蜂華廣告公司
其他各埠大書局均有代售

外交評論社出版發行 社址南京五台山村十四號

黑白 半月刊

國內純東北題材唯一讀物

第三卷第一期現已出版

本期革新伊始，特行贈送試讀。如承函索，請附寄郵票三分。

特輯：日本統治東北之强化

日本改革在東北侵略機關之因果……宗孟
三十年來日本在東北侵略機關之演變……子日
日本移民東北問題總檢討……滄波
日本鐵騎下的韓僑……哈羅
北滿經濟論……樊哲民
遼東對……趙公紱
女真文石刻新發現……宗
遼海書錄……金毓黻

抗日的青年縣長……記者
一個國立中學素描……錦園
加里波的自傳（一）……殷葆璨
故鄉心影錄（二）……諸君
攻城……新生
燈……丙章
靈報……丁福
良報……十二則
半月……一則
時論介紹……六則
參考資料……一人 馬子丹 二則

◎定價◎ 零售每冊一角 預定半年一元全年二元

●總發行● 上海法租界環龍路東北協會
●總代售● 北平和平外民友書局

影印宋藏遺珍發行預約廣告

山西趙城廣勝寺所藏宋金間卷軸式藏經，多世間未見珍本。本會擇其完善者，輯印流通，凡四十六種二百五十五卷，有梵經佚典，有古德未見之專書，有歷代失編之要錄，茲用照相石版上等連史紙六開本精印，發行預約，每部一次繳付六十圓，概不折扣，至二十四年三月底截止，四月出書，另備樣本，函索即寄。

北平北長街一五號三時學會 上海威海衛路七一四號影印宋版藏經會同啟

國際週報 第十卷第十一期

要目

時事短評
一年來的國際聯盟……卓生
日關東軍之無理聲明：使我察東……次博
一九三四年日本政界的回顧……吳小海
意大利之內政外交……楊祖詒
法波關係之今昔……李文顯
蘇俄被刺要人紀羅甫傳……周琛
國際時事

本報定價大洋五分，半年連郵費一元一角，全年二元，國外加倍，郵票代銀九五折，社址南京湖南路18號，訂閱者請向本社函洽

交易所週刊

研究中國經濟問題之最新刊物

第一卷第四期今日出版

穆藕初主編

本期要目

投機買賣與抑壓投機買賣論……孫懷仁
上海之商業……潘仰堯
如何決定上海匯兌……張菲之
交易所論（續）……吳力生
世界經濟之美日的匯價……陳稼成
一週間之紗花市況……惲福超
一週間之標金市況……王綏之
一週間之雜糧市況……徐香嚴

每逢星期一出版 全年五十期 國內連郵費二元 零售每冊五分

總發行所 交易所週刊社 上海愛多亞路一二六號四樓

兩大索引

農業論文索引——本書關於農業經濟鄉村問題農業生產及生物學化學等材料，收集豐富，內容分中西兩部，四萬餘條，每條詳載篇名及所在雜誌之卷期頁數與出版時日，檢查便利，自成豐八年至民國二十年止，洋裝道林紙九百餘面，定價十六元，郵費在內，現售八折。

叢書子目備檢（著者之部）——本書將各叢書子目依著者姓名筆劃排列，為索引叢書所在叢書之冊數，欲知一人之著作，展卷即得，誠研治國學者不可不備之書，計三百六十餘種，著者不下六千人，子目二萬三千餘條，每條詳列該書卷數，實價道林紙一元四角，新聞紙一元。

南京金陵大學圖書館發售

痔病全書

本書乃性病專家姚菊巖醫師編著，彙集數十年來臨床實驗之結晶，如白濁之根治法，梅毒之治法，下疳，婦女白帶，遺精，早洩，陽萎等，均有詳細原因病狀治法預防法，無論已病未病，均宜人手一冊。出版以來，不及一年，已再版三次，其價值可知。[illegible] 每冊原價一元，[illegible] 外埠函索附洋三分。代售處四馬路大東書局。新醫學編譯社

江蘇省江北運河工程局建築裏運河護岸埽及開洞護埽為石工招標廣告

本局現擬招標建築裏運河東西堤改埽為石工程，共分二標，（甲）標護岸埽石工程，自江都邵伯鎮起，至淮陰黃河口止，共計二十一段，工段施工淨長二千二百二十公尺，（乙）標開洞護埽石工程，自高郵車邏鎮南起至淮安止，共計十二座，以上二標，凡具有該項工程學識經驗及資本，並領有江蘇省建設廳登記證或南京上海兩市政府工務局甲種登記證之營造廠，均可備同登記證照章投標，[illegible] 二月十五日上午十時至十二時止，來本局領取圖樣標單等件，每標繳圖樣費洋五元（投標與否，概不發還），投標保證金每標現洋五百元（如不得標，憑據發還），[illegible] 在揚州南河下本局大禮堂當眾開標，特此通告。

平綏鐵路招標填挖路基廣告

本路平地泉三岔口三道營旗下營二道河等處改線填挖路基，共約土石三十萬英方，分為七標招工包築，並定於二月二十日上午九時在本局開標，凡具有經驗之本國籍承包人，願承包此項工程者，希於二月一日起至十五日止，每日上午九時至十二時，下午二時至五時，赴北平西四羊肉胡同本局工務處接洽領取標單可也。

上海市工務局招標承辦滬蘇公路滬崑段橋梁工程

茲有滬蘇公路滬崑段（南翔至崑山夏駕橋）橋梁工程，須招商投標，凡曾依本市營造廠登記規則在本局登記之營造廠或建築公司，可自一月二十八日起至市中心區本局繳納圖樣費五元，領取圖則標單，照章投標，准於二月八日下午二時在本局當眾開標，特此通告。

財政部布告 第七九號

查民國二十年賑災公債第一期發行債票第十二次還本，定於二月九日上午十時，在上海銀行業同業公會舉行抽籤，所抽中各債票，定於二月廿八日起，由各地中央中國交通三銀行開始付欵，恐未週知，特此布告。

中華民國二十四年一月二十二日 財政部長 孔祥熙

上海籌募各省旱災義振會鳴謝廣告 第二十二號

茲承光裕分社東方書場舉行會串書戲募集捐款及門票收入（除開支一百十三元外）捐助本會銀圓壹千零二十八元，又常順和尚捐助銀圓一千元（求祖先冥福），除分別掣奉收據並將振欵彙滙災區放賑外，特此登報鳴謝，奉揚仁風。

會長 孔祥熙 副會長 許世英 王正廷 王震 吳鐵城 同啟 會址雲南路仁濟堂內

李謨律師代表書報合作社印售新元史敬告預約者

因據上海書報合作社經理譚天君述稱查本社之成立即經宣言「本合作精神剷除牟利觀念謀文化發展減輕讀者擔負」爲宗旨故印行之二十六史不僅較一般牟利者價值低便且事實俱在想關心文化者當能知之不煩縷贅

柯劭忞新元史本早經明令頒爲正史本社之意以爲該書既經國家正式頒布則國人皆有提倡流傳之義務當然不能任私人壟斷把持故本社從事印售公諸國人茲有上海開明書店意欲統制國家文化之私心把持士林減少讀者之機會藉口柯氏著作權向本社提出警告本社自當據理力爭爲文化爭普及爲士林爭機會惟在此事未經法律解決之前爲尊重國家法律起見本社擬緩出書靜待法律裁判

復有一言不得不爲關心文化諸君子告者即本社之設立因與專事營利者不同難免不招市儈及市儈利誘下之無聊文人妒恨攻擊故詐騙恐嚇無所不用其極前此杭州開明書店之自承受總店挾制違約及「文學」雜誌第三卷第六號所謂「文學論壇」攻擊本社之不符事實即其明證 本社同人除憑正義公理謀法律上之解決外尚祈國人一秉大公主持正義則不獨本社所企切盼禱文化事業庶其有豸等語前來據此合亟代爲公告如上

二十六史

爲進一步的驚人貢獻

譚天再答關心二十六史者

敬啓者天主持書報合作社印行二十六史迭承友好關注前曾簡答數端茲謹再將未盡之意敬答如下（一）略緩出書之原因 二十六史最初計劃以專刻局刻殿版三本對校嗣以殿版錯誤甚多乃以宋元名貴珍本糾正殿版錯誤如已出之漢書即出之後漢書每部糾正者不下數百段而殿版脫缺更在數千字以上天致力文化不敢後人但力求內容充實精善則又不得不多爲犧牲經濟時間有署名「驥」者之使命者如一般市儈之以提早出書爲號召而不顧內容脫缺錯誤者此不僅天不屑爲想亦爲愛護文化者所齒冷也（二）文學攻擊之原因 「文學」雜誌第三卷第六號「文學論壇」中期毋負於此偉大之使命者如一般市儈之以提早出書爲二十六史特別攻擊其樂資發表者二十六史明爲「書報合作社」出版而該文一再曰「出版合作社」出版此種昏瞶糊塗不明對象之處爲攻擊不知是否主撰該文者爲避免責任和事實之故抑或受人唆使利用俱不得知其尤可痛恨者在文中竟云「如果用日本報紙印則成本每部也許可以不過十元」故入人罪可惡已極二十五史有整幅紙張印成事實俱在但不知「驥」之心目中何以竟有如許對於日本之深刻觀念腦海中何以能算出如許賤價謂非夢魔狂囈又誰信之「驥」乎「驥」乎豈一以日本紙印書之識途老馬乎二十六史之所以告刊登「文學」主編者或爲廣告費之收入計遂刊登該文惟天雖素拙決不願於讀者父兄血汗金錢而多耗廣告上也（以總上二者出書問題天自當努力爲之至以素所著名之所謂「大文家」主持之刊物竟有如此之舉動則其他在市儈籠絡利誘下而攻擊者當更所難免恐天事煩不克與此等狂吠之徒多爲無謂之爭執想是非自在人心輿論難容魍魎天又何必多言

上海書報合作社精印

探集宋本長處 糾正殿本錯誤

漢書出版了 後漢書即可出版

全書精裝二十本 本月售卅四元 史記早已出書

新元史 本月底出書預約價五元預約二十六史者只收四元五角（出書後實價八元）

清史列傳 本月預約價每部五元 定二十六史者只收四元

樣本備索

張家聲律師代表通餘祥記南貨號宣告清算並召盤通告

茲據通餘祥記南貨號主聲稱本號因受存戶提款影響週轉不靈無法維持委請代表清算並召盤等情前來據此本律師除接受委任外合亟代表通告務希各債權人於通告日起十四日內携同憑證來本事務所登記以便核算逾期不來登記即以自甘棄權論各債務人亦希於上開期日內將欠款如數送交本事務所以免訴追再該號店基生財存貨以及牌號等如合意受盤者請至本事務所接洽特此通告 事務所愛多亞路中匯大樓四三二號 電話八四六八六

俞承修律師代表常熟永益錢莊聲明對於三陽棉織廠全部廠房及機器生財已經取得抵押權及質權重要啓事

據常熟永益錢莊經理委稱上海三陽棉織廠曾經立據以該廠全部廠房（即從前大中機器生財等件向本莊抵質洋萬五千元該廠現在停工亟待歸結誠恐外界未明眞相請代爲登報聲明抵質情形等語特爲代行聲明如右 事務所 南京路大陸商場五二二號 電話 九四八四七 九四八三一 ZA1132

錢定安律師續任上海友聯會常年法律顧問幷代表聲明遷移啓事

茲據上海友聯會續聘爲常年法律顧問嗣後如有侵害該會法益者本律師當依法保障該會之責又據稱該會業務日展原辦事處不敷應用自即日起遷移至南京路大滬銀行大樓三樓一〇七號照常營業委請代爲登報聲明等因據此合行聲明如上 事務所福州路三百十號 電話九〇六八二號 ZA1143

張驥律師代表順餘號宣告清理公告

據順餘號來稱敝號因市面蕭索營業虧負無法再爲維持委託代表宣告清理等情前來所有該號債權者務於登報日起十四日內持據來所登記以憑核償逾期不來登記即爲自願放棄所有債務人亦須於同期限內將欠款償付來所以憑撥償除登記冊一途日即行訴追其各注意勿自遺悞爲要特此公告 事務所博物院路一三一號 電話一二六四〇號

李濟川律師代表永泰興煤號宣告復業啓事

頃據敝當事人永泰興煤號張維達（即永興）聲稱敝號前因受往來長期戶欵突然扣回止付之影響一時週轉不靈經委請貴律師代表宣告清算在案現敝號已設法整頓完備准於國曆念四年一月廿六日復業再前所有以永泰興名義發出之民國念四年一月廿六日… 事務所白克路大通里六號 電話三一七二·四二一九

史乃修 朱仁 律師代表周昌鳴昌培昌壽昌濬爲敬字公遺產緊要啓事

頃據周昌鳴昌培昌壽昌濬聲稱先父敬字公所遺財產依法應歸母親姚氏長兄昌鳴及昌濬昌壽昌培共同繼承在未經分割前全體繼承人所有公同共有非經全體之同意當然不得自由處分爲特委代聲明凡未經全體繼承人同意就敬字公遺產擅爲處分者其處分皆屬無效等語據此合代聲明如上至希公鑒 事務所江西路四五二號 電話一二二七七號

江萬平 董純標 會計師代表三發油墨公司宣告清算通告

茲據三發油墨公司經理范文照君因受時局影響營業不振以致周轉不靈無法維持特委請貴會計師等代爲登報宣告清算即希該公司各債權人於登報日起七日內携帶債權證來所報明債權以憑核算各債務人希於七日內將欠欵如數送所換取收條否則依法訴追特此通告 事務所上海四川路一四九號二樓 電話一七七八三號 ZA1126

律師黃炎受任馬如飛君瑞芝堂暨常年法律顧問啓事

茲受任江蘇海門江家鎮瑞芝堂藥號主人馬如飛君常年法律顧問嗣後如有損害該號及馬君法益者本律師當依法保障之責此啓 事務所上海北浙江路西首益里 電話四〇三三〇 住宅滬西中山路大夏大學後 電話四三二〇七〇〇 號租界二四三二一號

馮美學律師代表華豐泰染廠聲明受盤華豐泰記機器染廠啓事

頃據華豐泰染廠股東朱益卿豐泰記機器染廠業已將該廠地契約電燈馬達押櫃自建房屋及內外一切附屬物品全部承買議定任憑鄙人等沿用舊名或加記鄙人與出盤人無涉人担保及其他一切未了事項概由出盤人自理與鄙人等無涉有出盤字據可證茲將該廠名稱取銷改爲華豐泰記號等語據此合行代爲公告如上 事務所白克路永年里三號 電話三一四一九號

執有上海電話公司不記名債券諸君公鑒

茲關於本公司一九五七年到期乙組六釐最優利息債券第四次付息券按週息六釐計算本屆半年利息在廿四年二月一日到期定於是日以後在本公司江西路二三二號辦公處給付至於付息券清單表可向上述地址索取並須於兩日前將該表交到本公司方可照付利息諸希公鑒 上海廿四年一月廿四日 司理兼副秘書鄭赫士啓

民華職業學校 高中部 初中部 小學部 招男女插班生

章程函索附郵一分 免費 貧寒子弟品行端方而有志向學者經投考及格得免繳學費全部 定閱全年附郵三角 六分即當按期寄發 校址滬西康腦脫路申園足球場對面 主席王延松 校長蔡曉和 贈送民華旬刊

南洋高商招男女生 廿八日考新生

市教育局立案

（考期）本月廿八日上午九時 考場在本校 年級 高中一二三年級暨初中一二三年級 南商小學各級插班生 報名隨繳半身照片二寸 章程附郵二分（函索） 張及證文件 開學二月一日起 校址法租界海格路一九五號 學A293 代理校長劉黛若啓

中華補習學校

市教育局登記 原名中華外國語補習學校 晨夜校招生

「校史」創辦已有十九年「科別」英法德日俄及打字簿記速記各選科等均有「班次」晨日夜中初各級又分普通個別班「開學」二月十日「校董」袁履登方椒伯李倍恩于壽椿秉鏞徐塘鉞等「校長」宋自強博士「校址」上海南京路大陸商場五樓 槃章附郵四分 校址

蘇滬體育學校聯合招生

校名	學額	校址
東南女子體育師範學校	一百名	上海江灣翔殷路
兩江體師特設女童子軍教練員訓練班	五十名	上海江灣翔殷路
中山體育專科學校	男女二十名	蘇州舊長州縣署
中山體專附屬高中體育科	男女四十名	同前
中山體專特設童子軍教練員訓練班	男女四十名	同前
兩江女子體育師範學校	一百名	上海江灣翔殷路
中國女子體育師範學校	一百名	上海巨籟達路五一七
成烈體育師範學校	男女八十名	蘇州閶門外朱家莊
東亞體育專科學校	男女八十名	男校 上海虞家灣魯班路章塘街
東亞體專附屬體育師範學校	男女八十名	
東亞體專特設童子軍教練員訓練班	男女五十名	女校 上海老西門方斜路慶安里

報名 即日起 考期 一月廿八日至卅一日 上午八時 開學 二月一日 章程函索附郵五分

上海君毅中學招男女生

市教育局立案

學額（一）高中一年級（二）初中二年級（三）本屆初中一年級各招插班生二十名 考期 第一次一月廿二日第二次二月六日第三次二月十日各日考試時間均上午八時起 （報名）即日起至二月十日止 考試地點本校及上海南市大吉路上海市教育會 章程函索附郵二分 仍在上海南市國貨路本校舊址 校長吳開先 代理校長黃造雄 戊A170

濱海中學暨小學遷移招男女新生

新人 董事長吳醒亞 校長王新命 校址甘肅路西七浦路五百九十六號大廈 學額 （一）班次 高初中一二年級秋季始業插班生每班二十名 初中一年級新生四十名 小學各級插班生 （二）學費 高中二十四元 初中二十元 小學十二元 此外不收任何雜費 寄宿生膳宿服裝各費共八十五元六年級六元 八十四元初中八十元（三）報名 即日起（四）開學二月一日小學一月二十八日（五）考試 隨到隨考

寰球中國學生會設立 上海市教育局立案 寰球小學英文夜校 招男女生

（一）班級 小學一年級至六年級 初級四班 高級二班 （二）考期 一月卅一日 （三）校址 上海卡德路一九一號 （四）報名 即日起 開學二月一日 章程備索 電話三一六四一 校長朱少屛 學A233

上海女子中學暨上海大光小學校 上海女子補習學校 上海女子華英打字 上海大光幼稚園 招生

市教育局立案

本校招收初中春季一年級新生五十名 華英文打字三十名 高初中普通科職業科小學校各級插班生各二十名 幼稚園補習學校章程函索即寄 二月一日考期 校址斜橋製造局路 董事長林康侯 校長吳志騫 戊A273

精勤補習學校（原名精勤學社）招生

（附告）春季始業學生注意

本校補習辦法具有四種特長（一）升學補習 凡小學已畢業或未畢業投考中學因程度不足或年齡幼稚難以考取者得與小學畢業生同時入學（二）商業補習 凡欲顯身商界苦無商業智識者授以商業智識爲將來所近擇要補習（三）職業補習 凡有商業智識不足或智識太淺者得隨其性之所近擇要補習（四）選科補習 凡學生家境困難或年齡已長不能再入普通學校者得隨其性之所近擇要補習本校有志學者可從速報名（章程函索即寄）又本校每期招生之辦法凡本校之十餘年來學生之補習… 以充分之補習使失學者得以補習之機會凡學生到校補習升學進步較易茲以本屆春季始業學生於冬季畢業後便升學有殊難插入中學補習者請注意 上海西門外西林路二十人 校長王培孫 教授得人 數僅限 擇善易於選擇

國光中學暨小學幼稚園招男女生

市教育局立案

班次 高中普通科機械科商科初中小學幼稚園各級秋季始業插班生 報名 即日起中學須繳照片兩張及報名費二元（考期）第一次一月二十日第二次二月四日（有轉學證書或成績單者經審查合格准予免試）（校址）上海愚園路愛路西一路八路公共汽車二十路無軌電車均可直達 電話二一〇〇五四〇八號 校長錢慰宗 董事長虞順懋 章程函索附郵二分

啓秀女子中學暨小學幼稚園招生

教育部備案 市教育局立案

班次 高中（普通科）初中暨小學幼稚園各級秋季始業插班生 報名 即日起中學須繳轉學證書及二寸半身照片兩張成績單 校址上海北四川路東寶興路 考期 第一次一月卅一日 第二次二月九日 開學二月十二日 校長徐婉珊

愛國女學招考

教育部備案 市教育局立案

春季一年級新生 秋季各級插班生 本校定於二月十一日招考體育師範科（一）本校（二）北四川路崑山路愛國第一小學（三）愛國第二小學（四）牯嶺路振新小學（以上各小學都招新生）章程函索即寄 報名處 上海江灣路口第二小學 校址 上海江灣路 主席校董蔡元培 校長季達

愛羣女子中學招收各級插班生

教育部備案 市教育局立案

本校定於二月十一日（考期）二月一日（報名）到校填報名單繳試驗費一元二寸半身相片二張及轉學證書（校址）上海市西門大吉路 投考者須於考前

持志學院暨附中招男女生

大學部 中學部

大學部 文科國學系英文系 法科法律系政治經濟系商學系一二三年級及轉學生 中學部 高中普通科商科初中一二年級各一學期插班生 （報名）即日起二月十日止向北四川路本校或寧波路上海銀行四樓何律師事務所報名（考試）二月十一十二兩日（章程）附郵五分（校址）閘北水電路

斯盛初級中學小學招生

市教育局立案

（年級）初中一二年級暨小學各級插班生膳宿均備（報名）即日起至二月一日止（考期）二月二日（章程）函索附郵二分（附告）本校原名浦東中學初中二部及浦中第一附小（校址）南市多稼路公立上海醫院西首華商一路二路電車均可直達 董事長杜月笙 校長曹源浚

上海貧兒職業補習學校遷移招生

上海市教育局登記

招生（宗旨）爲謀高級小學畢業生出路及養成職業適當人才（資格）高級小學畢業身體健全年在十六歲以上者（科目）文書科內涵華文打字應用文書簿記等每日上課五小時二年修業期滿（考期）二月十日上午九時隨帶證書及最近照片一張學費不收即日起報名章程備索 校址南市斜橋南局門路上海貧兒院原址 校長高壽田

上海聾啞學校招生遷移

市教育局立案

（初期班）新生（普通科）各級插班生隨到隨考（義務額）三十名由校董或捐款人及各地教育機關介紹保送（報名）即日起（章程）函索（遷移）原在老西門內曹家街校舍不敷應用業已遷移新址（校址）老西門外西林橫路六十五號（主席校董）吳澤霖（校長）孫昱森（教啞專家施殿濟沈瘦梅）

上海育青中學減免費招男女生

教育部備案 市教育局立案

1編制 高初中各三年高中分商科普通科初中各設春季班 2學額 高初中各級十名免費生各級五名 3資格 減費生須具立案學校證明文件方得投考並須原校證明確係家境清寒品學兼優者 4報名 自即日起至考前一日止隨繳二寸半身相片二張及報名費二元並證明文件 5報名處 1本校 2江西路五馬路口古玩市場經理室 6考期 一月二十八日 7章程 備索（函索附郵二分）8校址 上海江灣翔殷路（由北站乘四五路市政府公共汽車直達育青站） 校長王漢良

私立正始中學招插班生

教育部備案 市教育局立案

報名即日起考期一月卅日校址善鐘路一〇八號 簡章備索 創辦人兼董事長杜鏞 校長陳羣

中國中學招男女生

市教育局立案

班次 高中普通科商科初中各級插班生初中一年級春季班新生小學各級插班新部生 考期 一月二十三日二月十四日 免試 有證明文件經本校審查合格者免試 免費 本校設免費學額每期十名由校董褚民誼于右任杜月笙黃紹雄吳經熊資助 校董 褚民誼 吳醒亞 李次山 吳開先 褚京士 校址 上海法租界愛成斯路第四九二號 電話 七〇五八〇 校長周愼修 董事長褚民誼

申報業餘補習學校一至六校招生

教育局登記 上海市私立

本校第一校至第六校本學期業已於一月二十五日結束；下學期定於二月一日開學（七月底結束）。即日起（二月四日至八日，寒假五天，停止辦公）每日上午十時至十二時，下午一時至六時，在南京路大陸商場三樓三三三號本校總辦公處招生。茲將各校科目列後，有志補習者，不論新生舊生，統希從速報名。

一至六校：英文專修科一至八期　日文專修科一至二期　國文專修科一至四期

一校加：簿記專修科一至二期　算學專修科一至二期　日文專修科三四期　俄文專修科一至五期　德文專修科一至二期

校址：第一校南京路大陸商場三樓南部　第二校虹口塘山路下海廟澄衷中學內　第三校法租界東新橋石路白爾部路民治中學內　第四校南市黃家闕路安瀾路滬南第一小學內　第五校靜安寺路斜橋弄七十五號　第六校董家渡五角場保衛團內

印有詳章，承索即奉。電話九五〇六二

申報婦女補習學校招生

上海市私立 教育局登記 申報館附設

本校專為年長失學婦女而設，分職業及家事兩科。除國文，英文，算學，公民常識等基本學科，合併教授外；職業科授以簿記，中英文打字，速寫；家事科授以家庭常識及縫紉，刺繡。此外並另設鋼琴，國畫，打字速成班，簿記，銀行簿記，四特科。校址兼報名處英租界靜安寺路斜橋弄七十五號　電話三三二七　下學期定於二月十一日開學，即日起開始報名；不限年齡，不拘程度，均可報名入學，惟暫時不收寄宿生，印有詳章，函索面索均可。

南洋無線電報傳習所第十二屆招男女生

市政府備案 教育局登記

（學額）報務速成科新生八十名工程科報務科下學期插班生各三十名（程度）初中畢業或同等學力（報名）即日起（考期）二月十一日（本科插班及速成科）二月十日遞道學生隨到隨考（畢業）成科均半年成績優異者照章介紹工作（章程）函索附郵二分（所址）上海法租界貝勒路六〇一號

校長蕭遠

國華中學招男女生

市教育局立案

本校自蕭校長返校主持以來對於校務力加整頓茲復聘請數理英文等科專門教員授課力主嚴格俾學生於升學就業有充分之能力現值寒假添招各級學生（班次）高中部一，二，三年級初中部一，二，三年級考科）高中部英文國文史地數學初中部英文國文數學公民（考期）二月十一日（報名）即日起九時至四時（報名手續）呈繳半身相片二張及報名費五元不取發還（章程）函索即寄（校址）戈登路勞勃生路口十六十九路無軌電車直達校門

（本廣告由徐家匯海格路附屬中學小學部刊登）

復旦大學附中暨小學招男女生

徐家匯

（班級）高中普通科商科一二三年級初中一二三年級小學各級男女新生（報名）自即日起每日上午九時至下午四時（考試日期）高初中部二月十日小學部二月九日十日兩天（地點）在徐家匯海格路附屬中學（簡章）附郵二分即寄 A302

正行女子中學暨婦女補習班招生

教育局立案

（班次）高中普通科商科二三年級初中一二三年級婦女補習班各級（免考）小學各級（報名）即日起（考期）二月五日（校址）西摩路靜安寺路北口上午九時起章程備索　電話三零四一七號

茲由董事長朱卓文等助資減費以輕家長負擔各級均有餘額暨民政小學招男女生簡章備索校址法租界辣斐德路（平濟利路口）一五五號

校長朱琳　副校長汪興鏞

五倫女子職業中學高級減費招生 初級

上海 私立

新亞中學男女招生

上海市教育局立案

小學 幼稚園

學額 乙組各四十名 春季 小學各級插班生 即日起中學隨帶證明文件及二寸半身相片 附郵三分

考期 二月七日上午九時起

報名 日 起

主席校董吳開先 校長陳邦彥

校址 滬北橫浜橋北四川路 簡章索備

黃花岡中學招男女生

班次：高初中新生及各級插班生

報名：即日起隨繳證書及照片二張報名費一元

考期：二月十日

校址：閘北止園路沈家花園

附註：簡章函索附郵一分

校長：德基 額

主席校董褚民誼　校長王學權

慈航高級助產職業學校招生

立案

（資格）新生初中畢業或同等程度插班生須在同等學校肆業者（考期）二月十日上午九時（試驗）公民國文外國文（英德日任擇一種）插班生考試科目另定（優待）凡有志求學而財力不足者錄取後可免學膳宿費（章程）函索附郵二分即寄（報名處）（一）上海赫德路康腦脫路口本校（二）赫德路康腦脫路南首慈航醫院總院（三）閘北共和路二〇二號慈航醫院分院（四）上海市教育局（五）南市大吉路市教育會（六）南市文廟路市立圖書館

聖芳濟學院啓事

啟者敝校是屆舉行六十週年紀念同時發起籌欵建築新校專為華人學生之用叨蒙各位中西士女先後慨為捐助同人等銘感之餘特登報鳴謝并將敝校現在印刷中之六十週年紀念特刊內之籌建新校計劃書先行登諸報端（請參閱本報新聞欄）希為諒察　暨本校全體教職員全啟

（請假）院長安多尼　署理校長泰雷遐　校長巴思道

私立允中女子中學校招生

教育部備案 教育局立案

（一）年級初中一二三年級高中一二三年級（二）考試科目國文英文數學常識（三）考試日期二月九日上午九時起至下午三時隨繳報名費二元二寸半身照片兩張（四）報名日起上午九時至下午三時星期日停止辦公（五）地址戈登路六八五弄一號或成績報告單附郵五分索章程　電話三四八六六　A309

江蘇省立南京中學招生

（一）「班級及名額」1高中普通科一年級春季班新生五十名2初中一年級春季班新生五十名（以上各班均不收女生）（二）「報名日期及地點」1日期：二月十日起至二月十二日止通信報名須將應繳各件於十二日前寄交本校（三）「考試日期」1高初中補習班插級生各數名　2高初中補習班插級生二月十四日（四）「考試地址」1高中普通科一年級春季班新生在南京太平路本校一院　2初中一年級春季班新生在南京八府塘本校二院（五）「簡章」函索附郵票二分　空函不覆　A803

上海美術專科學校暨繪畫研究所招男女生

教育部立案

（專科）一系別名額——中國畫系　西洋畫系　藝術教育系　音樂系　圖案系　工藝系——新音樂組　西畫組　圖畫組——名額各系各組轉學生各四十名（報名）　（繪畫研究所）設中國畫部分山水花卉兩組西洋畫部分油畫素描二組凡藝術專科學校畢業生及一般畫家均得入所研究（上海市教育局核准設立成美中學）　高中藝術科招考轉學生十名　即日起（考試）第二次二月八日第三次另定（校址）上海法租界菜市路四四〇號（章程）函索專科附郵八分研究所二分附中四分

主席校董蔡元培　校長劉海粟　代理校長王濟遠

上海嬰兒園招生

本園承教育家江問漁劉湛恩陳鶴琴諸先生之贊助美國兒童教育士之學說於潘國中特建校舍佈置兒童樂園招收二歲三歲之健全兒童維護之教養聘有醫師護士等日夜住校主持兒童一切健康事宜凡重視兒童上海檳榔路幸福路膠州路得兒童之優越教養者請速報名入園函索簡章須郵三分校地位適幼稚園等均於二月九日西潘國（附告）私立上海中學上海幼稚師範上海小學上海日在潘園招考新生

校董林康侯等　校長陳濟成

私立上海中學招男女生

教育局立案 教育部立案

班次。招收高中商科普通科及初中各一二三年級生。考期。二月九日（十日亦得補考）三日起報名。校舍。廣五十餘畝花木繁茂空氣清鮮為藏修息遊之良地。校址。膠州路勞勃生路大夏大學舊址（乘十六路無軌電車膠州路下車）附告。幼稚師範本科簡科小學幼稚園嬰兒園均在同時同地招生。校董。于右任王伯群王曉籟杜月笙吳鐵城成燮卿林康侯顧樹森等　校長陳濟成

國立音樂專科學校招插班生

教育部備案

班次　高中班高中師範科初中畢業選科及特別選科

報名　即日起至二月二號截止考試　二月四號

寄詳章　五角先期掛號寄來本校審查　資格　高中畢業或同等學力之男女生　考試　號起學生一律自備樂器

校址　法租界辣斐德路一三二五號　注意　簡章一附郵一分

私立民立女子中學招生

教育局立案

（學額）初高中一二年級初三春始班招生（報名）即日起考期前一日止（手續）須繳報名費一元二寸半身相片二張並畢業證書（考試）二月卅一日上午九時（章程）函索附郵一分（校址）上海西門文廟路口

名譽董事長吳鐵城　董事長吳醒亞　校長童行白

大陸英文專脩學校日夜招生

教授商業英文俾學者將來在社會得到相當地位及培植文科基礎在本校畢業後可直接送往英美各大學（特點）教管嚴密課程切實教員均係中英美三國博學之士得有相當學位（班次）初中起大學止初讀者亦得入學（報名）即日起（開學）二月一日（考期）一月二十八日遞道學生隨到隨考（膳宿）均備（章程）函索即寄附郵二分（校址）老靶子路四三〇號洋房北四川路西首（附注）本校校長王鐵城博士編著英文精通指南一書贈送各界俾有志研究英文者有所問津凡函索者附郵二分

中國醫學院招生

上海市 國醫公會設立

學額　春始一年級新生六十名秋始二年級插班生十五名春始二年級插班生十名男女兼收

資格　新生有高中畢業或有同等學力者須經考試及格插班生外均有轉學證明文件須受試驗插班生須插班生加試藥物學醫學常識國文英文免考插班生加試病理學春秋二插

報名　隨繳相片三張報名費一元保證金五元手續不齊不予報名附郵七分

試驗　文理科春秋始一年級第四屆畢業生二月十日開學止隨到隨考院長周雲院董事長

院章　紀念刊實售半元函索附郵七分

院址　上海公共租界北河南路東老靶子路口五七二號

院董　總務主任焦易堂陶方朱子雲等　元

教務長　院董秦伯未等　A 200

培明女子中學暨婦女補習學校招生

上海市教育局立案 教育部備案

（班次）初中一年級春季新生五十名初中二，三年級高中普通科一二三年級商科一二三年級小學暨婦女補習學校各級均招插班生（報名）自即日起（考期）第一次一月三十日第二次二月九日（章程）詳章簡章備索附郵二分（校址）上海麥根路二一〇號　校長金月章

申江英文補習學校招生

教育局登記

（學額）各級插班生各二十名（科目）英文國文數學簿記珠算打字（教員）皆著名大學文理商學士另請西人教授英文（考試）為便利遠道學生起見隨到隨考（開學）二月七日（校址）上海小西門少年宣講團後面少年路（章程）函索附郵二分

校長楊錫齡啓　法學士

精育高級英文學校日夜招生

本校係聖芳濟同志暨大學教授所組織本十年來教學經驗自編自選各種進步極速之實用教材並嚴厲督教務須於最短期內造成能寫能讀能說之實技人才本校畢業與聖芳濟學院畢業度相等直送香港大學（程度）已修英文二年以上者得投入正科（考試）初讀者得插入預科（考期）二月二日（校址）上海虹口有恒路五十號四層樓洋房（吳淞路東）凡程度執有公私立學校成績單或證明書者經本校認可得免試　中國學生部主任道密泥啓　A 275

德潤英文日夜校暨安順小學招男女生

原名德潤英文專校

本校自民十創辦迄今已歷十四載日校程度初中至大學教授時間上午九時至十二時下午一時至四時除應用課本外並兼授考郵務海關學職夜校下午七時至九時日夜校各級均由西人及校長親自教授遞道學生備有膳宿起章程備索校址法租界藍維藹路康悌路口　主席校董吳凱聲　校長毛德潤

大中中學招生

市教育局立案

本校鑒於社會之不景氣為體恤青年求學起見已將學費酌量減輕具見校章茲定期招生如下（年級）初中各級高中一二年級（下學期）（女生祇收通學生）（報名）自即日起（考期）二月八日（地點）虹口崑山路一〇三號本校　（章程）章程及簡章函索即寄

董事長吳經熊　校長張志讓

治中女子中學暨西摩小學招生

私立

（招生類別）初中各級插班生小學暨幼稚園春秋始業生各級男女兼收（報名）即日起（考期）二月十二日上午九時起小學免試（章程）詳章附郵五分簡章函索即寄（校址）愛文義路西摩路東（電話）三二八五五

校長陳乃文

民治初中暨小學招男女生

教育部備案 市教局立案

（招生類別）初中各級插班生小學暨幼稚園春秋始業生各級男女兼收（報名）即日起（考期）二月二日（章程）函索附郵一分（校址）法租界東蒲石路白爾部路口

董會主席林康侯　校長顧執中

道中女子中小學校招生

市教育局立案

班次	報名	考期	章程	開學
初中部	自即日起		膳宿函索	二月一日
小學部				
幼稚園	隨到		兼面取	
半日班	隨考		均可	

免試：有證明文件審查合格者

校址：愛文義路大通路口

電話：三一〇五〇

校董：褚民誼　林康侯　俞佐廷　袁履登　江恒源　潘文安　張申之　沈嗣良　王西神　胡詠騏　李中道　謝鳳鳴　繆秋笙

主席校董　校長崔堅吾

坤範女初中暨小學招生

教育部備案 教育局立案

完全小學 婦女半日班 幼稚園

（班次）初中一年級春季新生初中二三年級小學各級婦女半日班插班生及幼稚園新生（報名）即日起（詳章）函索附郵一分（校址）上海梅白格路青島路口（校董）王一亭褚輔成宋春舫紀國振等（校長）俞文耀

新華藝術專科學校招生

教育部立案

核准設立 藝術師範學校

教育局

（學額）國畫系西畫系工藝圖案系藝術教育系音樂系藝術師範學校新生各四十名男女兼收（報名）即日起至二月二日止（詳章）函索附郵五分（考期）即日起（校址）上海斜徐路打浦橋

校長徐朗西　教務長汪亞塵　總務長潘伯英

大夏大學附屬大夏中學招生

（一）大學部文理教育商法各學院一年級第二年級新生及二三年級轉學生

專修科

理學院附設土木工程系第一年級插班生及（二）中學部商科第一二年級下學期第三年級上學期插班生（三）高中師範科第一年級下學期第二年級上下學期及第三年級上學期插班生（五）高中普通科第一年級上學期新生第一二年級下學期第三年級上學期插班生（三）高中師範科第三年級上學期新生（四）高中土木工程科第一學期新生

（四）考試日期二月十三十四日兩天（五）大中兩部各印有一覽及詳章函索大夏一覽附郵十五分中學部詳章附郵五分招生簡章各附郵一分即寄（六）附註（甲）大中兩部各級男女生均得投考（乙）報名及考試地點均在梵皇渡中山路本校

光華小學（原名光華大學附屬小學）招男女生

宗旨　發展兒童個性培養完全人格基礎

如由他校轉學者須隨帶其最近學業成績單經本校查驗後插巨籟達路六二〇號（即福煦路四明邨後門口）

業生得直接升入光華大學附屬中學

報名　即日起　考期　二月二日

附告：（一）本校高級小學畢業生（二）簡章函索即寄　A217

中央政治學校附設計政學院招生

（一）學額：會計審計班及統計班男女學員共八十名（二）資格：（一）大學本科畢業者（二）專門學校畢業曾任計政職務一年以上者（三）修學期限：三學期（四）報名及考試日期地點：廿四年一月廿八日至卅一日在南京上乘菴計政學院報名二月一日在南京建鄴路本校舉行口試及體格檢查二三兩日筆試（五）考試科目：（一）黨義（二）國文（三）英文（四）數學（代數平面幾何三角）考統計班者加考高等代數（五）政治學（六）經濟學（七）中外史地（八）法學通論其餘入學日期手續及在校待遇等均詳載招生簡章函索附郵一分

A 136

南洋第一小學招收插班生

原名南洋中學補習科

本校設立已二十載由市教育局核准立案管理素主嚴格教授注重實際畢業生除直接升入南洋中學外即習業亦甚便利茲招收各級插班生即日起隨到隨考校址上海龍華路日暉橋西

和立三育初級中學校暨小學部招生

程度：各級有證明文件者均可投考

考期：二月五日（餘額無多）（投考須早）

時間：上午九時至下午四時

科目：國文算學英文

報名手續：繳四寸最近照片二張報名費一元（無論取否概不發還）報名時填明履歷表考時自備筆墨校中供給午膳

到小學部

同日上午考試

函索章程：附郵一分

校址：三板廠橋北恒通路西首

主席校董王一亭　校長黃涵之

日華初級中學暨附設小學招男女生

教育部備案

上海教育局立案

本校現招初中暨附小各級新生及插班生（報名）即日起隨繳報名費一元（考期）二月五日（免試）1.公立或已立案私立初中一年級第一學期修業期滿持有公部或全部證明文件者2.沈家灣西嘉興路（簡章）備索（附告）本校學額有限來學者從速報名

主席校董（章程）

同德高級助產學校招生

立案

本校招收新生及插班生，即日起報名，（程度）新生初中畢業，有正式證書，或俱有同等學力，持有證明文件者，均得應考（科目）國文，英文，常識（考期）第一次二月十一日上午九時至十二時（詳章）索寄（校址）上海山海關路（卡德路口）

主席校董方椒伯　校長李元善　教務長丁名全博士

私立正風中學減免費招男女生

上海市教育局 教育部備案立案

本校鑒於年來農村經濟破產家長不勝負擔自二十三年度第二學期起高初中各級凡新舊學生學費各收十元初中一律二十元並另設一學級招收貧寒學生入學試驗成績優良者可減免學費家境清寒品學兼優者可得減免茲定於二月十一日上午考試（報名）即日起至考前一日止（校址）上海法租界姚主教路二〇四號（電話）七一二一（章程）備索

湖南省教育廳第二屆考送公費留學生通告第一號

（一）國別科別及名額：丹麥：農業一名；英國：水利一名；美國：機械工程一名，陶瓷，造紙，製藥，取兩名；日本：油漆，製茶，農業各一名，建築工程二名，共他大學或獨立學院成績優良者之（二）投考資格凡湘籍學生不分性別具有下列資格之一者得報名投考：（一）國內外公立或已立案私立大學或專科學校畢業，並曾任與所學科有關之職務二年以上者（二）國內外專科以上學校畢業後繼續研究所習學科二年以上而有價值之著作或（三）報名日期自三月二十五日起至四月二十日止（四）考試日期五月五日起（五）覆試詳章由本廳函索加倍寄郵票二分

（學 A 268）

私立振德初級中學招男女生

上海市教育局立案

（學額）各級插班生各十名（報名）即日起二月一日止（考試）隨到隨考（章程）函索即寄（校址）新閘路愛文義路小沙渡路

招生委員會啓

國營招商局 船期廣告

江 安快輪准於一月廿八日星期一晚開往漢口沿途各埠均靠 本輪電話八二一六〇
江 靖快輪准於一月廿九日星期二晚開往漢口沿途各埠均靠
明 興快輪准於一月廿九日星期二下午五時開往鎮海寗波 本輪電話八三三六五
海 晏快輪准於一月廿八日星期一晚直放溫州
新 銘快輪准於一月廿九日星期二上午八時開往威海衛烟台天津
船期問訊處上海外灘九號招商局客票處 電話一一五八三一九轉接十號分機

三北公司船期廣告

靖安快輪准於一月廿八日星期一晚開往漢口沿途各埠均靠
萬象快輪准於一月廿八日星期一開往溫州
海亨新輪准於一月三十日星期三上午八時開往汕頭香港廣州
海元新輪准於二月二日星期六中午開往青島
無 慈快輪准於一月二十八日星期一午開往海州老窰
安 興快輪准於二月二日星期六午開往汕頭香港廣州
寗 興快輪准於一月廿九日星期二下午五時開往寗波象山鎮海
新寗興快輪准於一月廿九日星期二晚開往漢口沿途各埠均靠

昌興公司 坎拿大皇后船

准本月卅一日禮拜四早晨六點鐘由滬直放香港兼往小呂宋 船泊上海公和祥碼頭 船內侍役遇到請認臨外灘四號(即五馬路口)本公司客票間接洽 電話一九四九〇

新鴻興輪船開班通告

本公司向鴻昌機器造船廠訂造新鴻興鐵殼快輪一艘行駛甬穩速舒位寬暢設備完全侍應周到茲定於本月廿三日(即星期三)接替鴻興輪照常行駛滬甬線每逢星期一,三,五由滬開甬二,四,六由甬開滬特此通告 達興商輪公司啓

聯安航務公局各輪結帳停班通告

敝局各輪爲總結賬關係茲將停班及復班日期公告於下諸希 公鑒

大華輪 一月廿五日申開 一月卅一日到申停班 二月八日(星期五)由申開班
台州輪 一月廿六日申開 一月廿八日到台停班 二月七日由台開申 二月九日(星期六)申開
舟山輪 一月廿八日申開短班 二月二日到定停班 二月九日由定開申 二月十一日(星期一)申開
達興輪 一月廿九日申開短班
金利輪 二月一日申開 二月二日到申停班 二月十三日(星期三)由申開班
穿山輪 一月三十一日申開 二月二日到滬停班 二月十一日由溫開申 二月十四日(星期四)申開
船期隨時通告 上海聯安航務公局啓

渣華公司 芝巴德郵船

准於一月卅一日開往廈門香港小呂宋爪哇各埠 兼售新加坡日地米蘭之聯票 檳榔嶼 送客小輪禮拜四上午八點半在新關碼頭 (行址)四川路一三三號 (電話)一六二四五至七

王家棟先生鑒

數年前因閘北地產事曾與先生兩度接洽當時因條件不合未能成議茲敝人對於該件欲再與先生有所商酌見報請將通訊地址函寄郵政信箱第一百五十二號俾便約期面洽爲盼

文卷父鑒

號事及各事已得老闆及江陳兩先生協助辦理妥善望速於三日內賜以確實消息以免祖母及母等寢食俱廢否則闔宅將同歸於盡前途不堪想矣 兒顯白

森年鑒

麗蓉在我家病重，見報祈速來一面，遲則追悔莫及，此啓，四嬸白，

退股聲明

遐啓者鄙人於民國十五年與孔振之林慶生熊榮生合資開設南京下關二馬路新順慶記油糖北貨號營業於今九年合同早經屆滿鄙人現因無意繼續營業願將鄙硯記名下股份退讓與新順慶記各股東承受所有鄙硯記股欵以及歷年官利紅利等項均已核算清楚如數收訖此後新順慶記營業盈虧以及人欠欠人均與鄙人無涉特此聲明 中華民國二十四年一月二十四日 鄙硯田謹啓

介紹名醫

介紹 先生診所設法租界呂班路二五六弄三號 主治科目 內科 外科 國法針灸科 花柳科 婦人科 上午門診診金一元號金二角 下午出診診金六元號金四角 針灸每施一針至二針手術費三元二針以上共五元

三晉名醫柳琦五先生名世昌世傳儒醫騰譽鄉里弱冠遊幷閭公百川資以官費俾學新醫術於日本冀收中西會通之效留東十年以國醫術治日人難症奇病甚多爲校長醫學博士佐藤達次郎所器重歸國適北伐軍興任雁北第一兵站醫院院長活人無算今秋應南京衛生署之聘出席遠東熱帶醫學會後來滬漫遊同人等深知 先生醫術精深兼通中外家傳針灸尤爲獨擅於中風中濕腰腿疼痛各症一經針治見效尤速用留 先生懸壺滬上行術濟世各界諸君如有沉痾危症請移玉一診當能早日霍然也爰爲一言以資介紹

介紹人（以姓字筆畫爲序）
孔祥熙 宋子良 徐堪 趙丕廉
吳鐵城 沈叔玉 俞佐庭 靳鞏
杜月笙 陳行 黃金榮 薛篤弼

時評

「一二八」之紀念與感想

恒

今日何日。乃「一二八」之三週紀念也。苟一回想當日閘北戰鬬之慘酷。地方之糜爛。人物死亡損失之重大。我知凡有血氣者。無不疾首痛心以寄其憤慨也。然三年以來。痛心固痛心矣。憤慨亦憤慨矣。試問其效能又何在耶。已失之東北。曾因我之憤慨而收回耶。日人政策。曾因我之憤慨而改張耶。皆未也。至於我國物質上精神上之種種建設。曾因我之憤慨而有急激之進步耶。亦未也。以是言之。徒有憤慨。外固不足以却敵。內亦不足以建國。設今之紀念而仍以鼓舞熱血爲能事。徒致憤慨爲了事。則此紀念亦多事耳。

世間任何國家。其盛衰强弱。皆有其自致之道。我人若忽略其所以盛强衰弱之理。而徒致其一時之熱血。瞬刻之憤感。則必事過境遷。淡焉若忘。既無補於實際。抑亦有碍於國家之大計。故今日國人所最應注意者。莫過於檢閱自身之弱點。而後痛改之。就我人觀察國人弱點。蓋有下列數種。除易爲感情衝動。缺乏理智的思考外。其一。爲依賴心。自己之力量。既不足以自衛。照理應先從充實國力着手。然多數之國人。至今猶望外力之援助。非致其希望於美國。卽致其希望於英國。更有致其希望於蘇俄者。殊不知英美蘇俄。雖有不慊於日本之行動。然以言對日。則皆有特殊之立塲。利害上有頗多關聯之處。必不能貿然出而相助也。其二。則爲消極悲觀。以爲國事至此。已不足有爲。或則失望自殺。或則頹廢縱慾。或則獨善其身。爲一己謀。此三者不問其消極之程度何若。其自暴自棄。不能有補於國家則一也。其三。爲推諉責任。人民方面每以國難責任。歸之政府當局。而政府方面。又因意見不一。互相責備。實則政府人民以及任何方面。對於此次國難。皆應負相當之責任。蓋國家大難。任何人皆有責任。若任何一個人皆能發憤有爲。則國家自强。國家既强。則政府亦强也。其四。則爲缺乏民族國家觀念。任何國家於外患侵陵之中。無不立刻捐棄黨派個人之私。以謀團結禦侮之道。唯我中國遇此重大之國難。猶不足以禁其心動其魄。而消除其意氣。融洽其精神。謂爲民族國家觀念之缺乏。不亦宜哉。其五。則爲長於議論。空想國人應付事情之眼光。創建事業之計劃。就議論文字上言之。雖皆未嘗後人。然於事實上觀察。皇皇計劃。每多止於空言議論。甚少進一步之行動。如是則雖有若何偉大之計劃。有何裨益。其六。爲青年缺乏刻苦耐勞之精神。如日本大學中之青年。不分男女。每藉送報紙牛乳以補學費之不足。絕不稍感其執役之可恥。此種刻苦耐勞獨立自尊以圖他日爲國效力之精神。二十年前卽已如此。試問我國青年有此精神否。其七。爲民衆對外行動之缺乏紀律。我國歷次喪權辱國之事。多由於此。所受敎訓。甚多。猶未覺悟。無論任何國家。對彼當局政策。縱有不滿。然國家個人之間。應加區分。故我人所應提倡者。乃對於外人。保持自尊之精神。而去其浮誇採取彬彬有禮之態度。而去其狂妄自大。苟能嚴以律己。動循軌範。則人又將何隙可乘乎。其八。則爲文盲過多。民族意識之强弱。依敎育爲比例。薩爾投票之有此成績。因十九皆受敎育之故。最後當爲我國人自私自利之心太重。民族團結之不易實現。一切事業之難以成。遂莫不以此爲原因。此而不去。則無論何事。皆不可爲。況乎其爲救國大業乎。

總之。國家之盛衰興亡。皆非無故。苟我有可衰可亡之點。則雖無敵國外患。亦必衰亡。苟不然者。則雖强鄰環伺。亦可屹立於世也。

英美接洽 二次世界經濟會議 九月間在華盛頓舉行

（公倫敦）據星期紀事報政治主筆之消息、倫敦及華盛頓官塲現正討論召開二次世界經濟會議、並悉兩國代表已暫定今年九月在華盛頓開會、穩定國際金融·償付戰債·及糖·麥·航業·等重要問題均將在會議之例云、（二十七日國民電）

美商部觀察 我國金融轉佳

（華盛頓）據商部對於中國商業狀況之按月撮要、上海之金融現狀已較前大爲穩定、去年香港銀條及銀塊輸入共值港幣三、五七三·〇〇〇元、其中一、六三三七·〇〇〇元係由美國輸入、輸出總數爲九、一二七·〇〇〇元、其中五、二八八·〇〇〇元運往美國、銀幣輸入四三、九五六·〇〇〇元、全數幾盡由中國·印度及澳門輸入、輸出三四、四三七·〇〇〇元、大概皆運至英·美·中·三國、（二十六國民電）

美國發現 二萬年前古城 人種

◉美國亞利桑那州諾茄萊士人種學家海伊斯頓在索諾拉地方發現二萬年前之古城、其地古代居民當係來自亞洲或埃及之蒙古人種、（二十六日哈瓦斯電）

鑑泉太極拳社成立分社徵求社員啓事

本社因社員增加中社社址不敷應用故假福煦路西摩路口慈惠南里四十三號成立分社定於本月念七日開幕爲便利社員練習起見特將時間放長社費減少教員增多每日早六時至九時午十二時至二時晚六時至十時皆可來社學習凡在徵求期內報名者社費每月只收三元社員練拳除由鄙人親自教授外並由門生趙壽村馬岳梁[illegible]等擔任助教本社並備有各種遊戲品以備社員消遣之用凡我同志盍興乎來 吳鑑泉謹啓

發起人 褚民誼 徐志一 馬岳梁 [illegible]
贊成人 張嘯林 張[illegible] 王曉籟 杜月笙 李[illegible]
岑有常 盛丕華 謝培德 袁文欽 周孝才 鄭耀南 林天聲 吳蔭章 蕭碧川

徐小圃幼科醫生啓事

鄙人開業以來迄今二十八載非有特別事故從未休息致積勞成疾體力日衰故不得已而停止星期日門診即出診亦多數謝絕殊與病者以缺望抱歉良深茲應病家之要求星期日門診不停平日出診照常胞弟肖圃小兒伯遠同時應診謹告

時間 門診九時至二時掛號二時前 出診二時以後拔號七時前
地址 北四川路西武昌路五五九號 電話四一四四六
胞弟肖圃 時間 上午十時至二時在西武昌路 下午二時至六時在靜安寺西首愚園路慶雲里新門牌十五號 電話二〇八八三

鳴謝德醫傳壯民

鄙人素體羸弱上月間忽患心臟病精神萎頓勢日沉重延醫服藥未見稍効爾得友人介紹愛文義路德醫博士傳壯民診治並蒙同德醫院朱人揆女醫生曾光叔醫生襄助治療未及旬日霍然而愈功深再造受惠匪淺感念之餘敬爲登報介紹俾病家知所問津焉 柴曉亭謹啓

武進 無錫 昆山 吳江 吳縣 五縣糧食米荳行業同業公會 實行改用新量器通告

逕啓者查各縣實行改用新量器一案業經奉令定於一月一日起開始實行二月一五日起開始檢查在案現在各縣標準量器業已會同較準即將開始檢查凡我五縣同業務於檢查期前一律實行領用新器其各糧貨價及一切使費均照新制折合事關功令毋稍遲延致干處分除呈報並通告外特此登報公告

中國國民黨上海特別市執行委員會通告

通執事第二〇〇號

爲通告事查一月二十八日爲淞滬抗日戰爭三週年紀念日本會定於是日上午十時在本黨部大禮堂召集各界代表舉行紀念大會爲特通告希本市各機關各團體各學校各級黨部屆時推派代表二人佈與參加紀念大會並一律懸半旗誌哀特此通告 中華民國廿四年元月廿七日

ZA5131

陸軍第十一師司令部啓事

查本師於二十二年三月間在江西宜黃東陂剿匪之役陣亡官兵之家族人名及詳細通訊住址據各該原屬部隊所報多不翔實呈請撫卹深感困難本擬戰後調查辦理旋因本師奉命改編兩師未幾又復參加五次圍勦本師無日不在動員征戰之中以致該役陣亡官兵延未請卹眷念已故員兵爲黨國戡亂而犧牲忠烈堪嘉而遺族之慘零無依情殊憫惻茲值勦匪告一段落該役殉難烈士亟應代爲請卹以安存歿除未接有本部通知書及乙種調查表者外希各遺族或故員之友好戚族等閱報後即將故員之家族人名(含祖父母父母妻子弟妹等)及遺族人之詳細通訊住址開明函寄江西寧都探投本部以便辦請撫卹如蒙見寄烈士生平事略或遺容者尤爲盼望也此啓

劉翰怡啓事

鄙人久患失眠近因本生先慈之喪哀慟過甚病益增重遷地頤養不宜再營業已遷住吳縣徐圖調護距小兒世烈偕伊諸弟於南潯喪次來滬逕赴其出母居所不願隨父同行雖經其出母一再託由邵菊如君代請留滬鄙人迄未允許茲閱世烈在外埠竟有賒欠店帳情事以求學之齡而自隳志氣殊爲吾家之不幸惟世烈並未成年鄙人亦無代其還償之資用特鄭重聲明無論世烈有何店帳或其他借欵鄙人概不承認謹佈報端諸希 公鑒

南通縣金餘鎮源昌典推盤受盤啓事

本典向由溫趙兩氏合開茲因趙氏無意營業特將所有典股並本典所置各產悉行推歸溫氏承受管理當業嗣後趙氏對於本典完全脫離關係特此聲明

市教育局立案 私立民生小學第四十七屆招生

本校招收各級男女插班生另設幼稚園兼收女生寄宿及義務生 開學二月一日 學額無多報名從速 詳章備索 地址上海法租界霞飛路貝勒路口 校長胡韞吟 主席校董陳達哉

首都各界建立 總理銅像委員會徵求雕刻專家承辦全部工程啓事

首都各界定於本市新街口廣場建立 總理銅像一座徵求國內雕刻專家設計兼承辦全部工程凡雕刻家過去在藝術上具有有價值之作品（須繳作品照片）願應徵者可向本會（會址南京特別市黨部內）索閱簡則徵求期間自即日起至本年四月三十日止尚希國內雕刻專家踴躍應徵爲荷此啓

ZA7801

浙贛鐵路 爲上饒河口等處水道恢復通行廣告

查江西玉山縣通上饒河口等處水道前因匪擾禁航茲查廿三年十二月贛閩第八綏靖區司令部佈告內開（查信河沿岸股匪業經次第肅清全河航運已可暢行無阻亟應開禁以恢復交通茲規定自本月二十日起准各船戶來往自由行駛特此佈告俾衆週知此佈）等因該處水道業已恢復航行多日各地客商運往上饒，河口以及弋陽，貴溪，餘江，鷹潭等處貨物已可由本路運至玉山站轉裝船隻運赴各該地點恐未週知特此廣告

ZA1119

英美俄急宜聯絡 鎮定遠東局勢

倫敦輿論發表主張 勞合喬治痛日侵略

◉伯明漢 前任首相勞合喬治今日在此演說、大爲中國聲援、謂彼對於遠東局勢殊爲焦慮、該方面之時局漸使英美兩國不能再事安然延宕猶豫矣、並謂彼不願見中國土地被人狠吞、致成日豐國百哩之景象、此種現象務須阻止之云、（二十七日國民電）

（公倫敦）英國觀察報今日社論言及遠東時局、痛陳英美俄三國合作之必要、謂此三國宜有結實而不妨害日本現有地位之諒解、如此始可鎮定遠東時局、而阻止事變之惡化、如日本狂妄極端派始終以爲未有力量可制其野心、而彼等儘可爲所欲爲者、則時局將愈趨愈劣、惜倫敦與華盛頓對於英美及英美俄成立切實防衛協定之必要、尚未明白表示其意見也云、（二十六日路透電）

（莫斯科）蘇俄遠東軍軍剛指揮剛夏洛夫今日抵此、同來者有遠東小隊、剛氏抵此後、卽發表宣言、稱蘇俄遠東軍之威力實足以抵抗遠東方面任何侵襲、並對於遠東方面能侵犯蘇俄之敵人有充實之防衛云、剛氏之宣言適在日本最近在察哈爾稱兵之後、故外交方面俱極爲重視、頃復得重要報告、前改組遠東軍隊最得力之泰洛夫氏、茲已由紅軍免職、調任他事、理由未宣佈、泰洛夫在加倫將軍幕中頗具威望、今遽他調、頗引起一般人之驚異云、（二十五日國民電）

（華盛頓）前任復興行政處主任約翰森將軍今日向衆院軍事委員會竭力反對戰時國營實業之議、約翰森稱、如在下次戰時、將全國工業收歸國有、其結果吾國必敗、蓋以下次大戰必甚劇烈、國內各部人民均應振作精神、協力以赴之也、約翰森惟主張戰時政府統制工業、及平時政府製造軍火、但仍不能將國家財源或工業强迫徵用或收歸國有、此足以分散國力而招致敗亡也云云、（二十六日國民電）

國聯與我技術合作 哈斯過日來滬

來華無政治使命

◉橫濱 國聯交通部長哈斯氏現被任爲對華援助委員長、作爲拉西曼博士之繼任、此次偕其夫人乘加拿大皇后號赴任、本日道經橫濱、哈斯曾於二年前在李頓爵士調查團担任書記長、東來一次、現以時局關係、對於該氏之言行至爲注目、茲據其在船中所談如下、去年十二月二十六日由日內瓦忽忽起程赴華、至對華各節、業經國聯理事會決定、對於中國政府作技術上之援助、此外並未含有任何政治上之使命、余與重光外次會經相識、倘欲奉訪或可相晤、亦未可知、但國聯方面並無命令使余訪問日本政府、（二十七日日聯電）

（東京）國聯對華技術援助委員長哈斯氏赴華、道經橫濱時、原擬與重光外次會見、對於中國問題彼此交換意見、但此次並未登岸、卽就所乘之加拿大皇后號於二十七日午前十時由橫濱起航赴滬矣、（二十七日日聯電）

日將換駐英使

松平山本先後回國

（東京）倫敦預備會商告一段落、廣田外相日內將許可松平駐英大使之歸國、其期約在六月、又松平大使歸國之後、無再返倫敦之意、廣田外相聽取其希望後、將更迭駐英大使、（二十七日電通電）

（倫敦）訂於二十八日起程歸國之山本中將、已於二十六日午前十一時半往訪英國海軍部、因海相蒙塞爾氏尙未返部、由軍令部長查德飛氏及其次長李查爾氏等會談、對於關係諸人一一述及辭別之意、現在各方面均經辭行矣、（二十六日日聯電）

政友會之裂痕

（東京）政友會之床次派及主張迴避解散之伊藤仁太郞及上原平太郞等三十餘人、於二十六日午後六時起集會於芝區飛行會館、關於下列二項行使交換意見、㈠近來吾黨之行動多受輿論所指摘、幹部應將其責任處理分明、不得累及吾黨與總裁、㈡鑑於需要舉國一致之時局、須將吾黨專志立足於國家本位、討論之結果、均請推舉斡旋人、以便擴大工作、查此種情形、關於炸彈動議及床次遞相之綱紀問題、對抗幹部派、其自重派現已移至表面上之活動矣、故幹部之一部分對於此案吐出應在此時實行脫黨諸如是類之强硬意見、現在政友會內其强硬派與自重派之對立形勢漸次激烈化、故其前途至堪注目云、（二十七日日聯電）

四萬萬元救濟費 羅斯福自管理

（華盛頓）今日據可靠方面消息、羅斯福總統將親自管理前向國會請求之救濟費美金四十萬萬元、外間所稱總統計劃另設機關之說顯係誤傳、聞此說並未注意總統咨文中所云該款須交彼個人、而衆院通過該案之時、亦有交總統「視情形所宜作最有益於全國之支配」一語、接近政府之顧問以爲總統或將召集其親信人員「襄理此事」、惟目前尙未決定、同時參院中共和黨議員則會一致議決、要求在參院支配委員會中公開報告云、（二十六日國民電）

（紐約）復興行政處執行部主任李起伯今日在紐約律師公會演說、稱羅斯福總統就職之時、全國已瀕於革命之境、現在美國法院對於憲法之解釋、如不能適合政府對於人權之意見、則仍有革命之危險、故彼要求全國律師與政府合作、以與經濟恐慌作戰、李氏並要求律師於解釋憲法之時、須使其能實行「新政」之原則、而勿斤斤與政府爭辯政權、李氏最後謂憲法之精神已被一般律師因攻擊復興運動而大受損害云、前任美國政府法律顧問薩却曾質問李氏、謂目前司法權已被行政方面侵奪、李氏答稱、政府須防止物質上之毀滅及紛亂、其臨時特權、向爲人所承認者云、（二十六日國民電）

美國災區慘狀

（紐約）官塲視察員今日述密西西比河流域災區之慘狀、謂死亡人數無從查悉、各鎮人民啼饑號寒者、現有數千人、白人黑人皆與牲畜集於一處、分吃所有食物、最近數日中已救出饑凍欲斃之兒童數十人、但不及逃出而在家中爲水淹死者、其數亦甚衆、司看護之職者、刻方奮力救護、以免疾病蔓延、（二十六日路社電）

歐洲最大森林中
波總統普總督會獵
戈林應莫錫基之約抵華沙
林中行宮兩要人晤敘兩日

◉華沙　德國普魯士總督戈林應莫錫基總統之約、業已行抵此間、波蘭駐德大使李潑斯基・德國森林局長耿德爾・狩獵局長霍森道夫・及駐波大使署陸軍參贊亞與特勒將軍諸人、與之同來、戈氏所乘花車昨夜駛抵此間中央車站、由大隊警察嚴密防護、因時已深夜無人注意、稍停片刻、即駛往東站、戈氏下車後、赴德國大使署稍息、定於午後偕其他賓客乘專車前往比亞洛維柴地方、按波蘭總統每年輒在該地林中狩獵一次、森林面積達二千五百平方公里、允稱歐洲最大之森林、獵場在其中心、廣袤達五千公頃、歐洲稀有野牛之孑遺、聚居於此、尚有山貓及肥大野豕甚夥、俄皇亞歷山大、曾在林中建有行宮一處、惟終皇之世、從未來居、今則莫錫基總統即將在行宮中招待兩批賓客、戈林列入第二批中、其狩獵之日定為二十八及二十九兩日、（二十七日哈瓦斯電）

德波妥協週年

◉華沙　德波互不侵犯條約、係於一九三四年一月二十六日簽字、本日適屆一週年紀念、半官式之伊斯克拉通信社、著文評論、謂德波互不侵犯條約、既無損於人、復無反對任何他國之意、自簽訂以來、德波兩國睦鄰關係已日見發展、此種善鄰關係、能否歷久不渝、以造成長時期之穩定、則將來歷史必有以指示之、要之雙方條約為優良之國際政治工具、較諸各種公約及普遍而空泛之國際保障更具有實效云、「惟」「每日新聞報」則謂、德國宣傳部長郭培爾前來波蘭、普魯士總理戈林頃亦有來波蘭之說、可見德波關係之改善、在德國方面較諸波蘭方面尤為重視、蓋兩國關係之惡化、其過本在德國也云云、（二十六日哈瓦斯電）

英法會議籌備

【倫敦】據可靠消息、法總理佛蘭亭與外長賴伐爾下星期四可以抵此、與英當局談判、賴伐爾外長星期六即返巴黎、佛蘭亭總理則將多留二三日、藉與英財相研討財政問題、（二十六日國民電）

【巴黎】總理佛蘭亭及外長賴伐爾頃與英國駐法大使克賴克爵士會商赴倫敦事宜、政界人士宣稱、佛蘭亭・賴伐爾・與英相麥唐納・樞密大臣包爾溫・外相西門・掌璽大臣艾登之談話、其性質將僅就當前各項重大國際問題互換消息、而軍縮問題亦在其內、蓋軍縮問題在目前最為英國內閣所關心也、法國總理外長隨行者、有外交部秘書是雷瑞及國務總理公署總務司長佳哀爾、此外法國駐國聯會代表瑪西格里或亦將同行、行期現已定於一月三十一日、至於賴伐爾返法日期、則尚未定、佛蘭亭俟賴伐爾返法後將以純以私人資格留居倫敦二三日、（二十六日哈瓦斯電）

【倫敦】觀察報頃登載社評、論法國總理佛蘭亭與外長賴伐爾來倫敦之一事、謂德國政府對於重返軍縮會議之態度、迄未確定、故軍縮會議究於何日重開、俾作有益之討論、英國外相西門與法國外長賴伐爾、均不能向軍縮會議主席漢德森有所決定、因此英法兩國閣員交換意見、當僅以羅馬協定為限、且僅以羅馬協定中與英法兩國有關者為限、此外比較更重要之問題、則將暫行停頓、俟德國表示態度後、方可作有益之討論云、（二十七日哈瓦斯電）

德國政治內幕

（國民新聞社德國通信）記者留德多年、對於德國政界情形、頗為熟悉、今將德國新政府之設施、略述如下、

希特勒對其政敵之勝利、於德國有各種

情形、吾人試將此等情形作概括之研討、可知實因時代之轉變、即時代本身既已成熟是也、德國國民自經大戰後、國政均有五十歲左右之人物統攝、而此等人物於同時代中、反覆援用同一之政制、若吾人研究之、則可知昔日各政黨之行政及經濟政策、隨處均可發見其時政治人物之最高目的、在互相傾軋、互相攻擊、為愛伯特、艾斯伯克爾、布勞及施特萊斯曼、拉特爾、與路得、此皆屬於當代參加政爭之人物也、

此種時代、經過二十五年至四十五年之久、政制未稍變更、以德國之血汗、賠償戰費、從無人能於德國實顯其有把握之政治才能、彼輩政治人物、只一意勇於政爭、而致自絕其出路、自造其後患、自布魯寧初次組成「前鋒內閣」後、而希特勒之呼聲、始日漸顯著、因此各國對德國之眼光一新、至此、彼輩專挖戰壕自衛之政治人物、始迫於不得已乃放棄其政治統治慾、

今日德國之新政府領袖人物、年壯力強、比之曩昔之政府人物、少二十歲至三十歲有差、若吾人即於年齡上一點觀之、則可知國社主義之政治與宇宙觀理想、與各國之政府、純然不同、辨別顯然、惟意大利之進展、則與德國之情形相彷彿、此種時代之先鋒、能使國家強盛者、法國固無、即英國亦望塵莫及、

今日之德國、反覆以其和平意志、宣揚於世、今日之德國政府、於反覆呼籲和平聲中、致力於和平事業、因德國人民、本身深感戰爭之利害、故吾人之和平呼聲、確是最真實的正義引證、德國之和平鐘聲、惟其同致力於和平公共事業範圍者、始能聞之、此鐘聲乃新德意志第三種國家、於外交重重困難情形中所發出者也、以為解放歐洲形勢之心理因子、德國不僅願與法國或英國和平相見、即凡本此旨之各國人民、亦莫不樂意與之親善也、

英國風雪成災
老者謂生平所未見
飛機吹裂遺落金條

【倫敦】英格蘭與愛爾蘭今日仍狂風怒號、樹木多連根拔起、電綫桿吹折甚多、加拿大之哥倫比亞、亦有風雪為患、死十四人、加以佛拉塞河氾濫、致無家可歸者數千人、並淹斃牛數百頭、不列顛今日午後大風之中、挾以雪片冰雹、風力每小時行八十六哩、據年老者稱、此為從來所未遭過者、內地所遭損失甚巨、倫敦及北部東部各區、為之阻塞、今晚台望邑之伊爾佛拉康白、狂風降臨、每小時速率達九十哩、倒屋毀漁舟甚多、但尚未聞喪失生命、風災之中、救人之義俠行為、時有所聞、某醫士偕一護士冒風濤行舟十哩、救助希特蘭島上受傷者一人、（二十六日路透電）

【倫敦】喜爾門航空公司之飛機由巴黎飛來倫敦、在途中失落價值六千鎊之金條、大約係由機中墜落康特及蘇塞斯口岸外之海中、今日下午該機飛抵愛克斯時、察見裝載行李之部份已為途中所遇之烈風吹裂、除金條外、且失去其他物件、

荷揆宣言維持金本位

◉華沙　波利斯拉夫煤油區域、大風雪為災、積雪高五公尺、油井二十口受重大損失、附近交通亦為之阻絕、（廿七日哈瓦斯電）

◉荷京　柯林總理今日向全國實業領袖演說、稱政府仍覺金本位必須維持云、（二十七日國民電）

美意分別擬定
空前飛行計畫
一繞南北美一繞古羅馬帝國

【華盛頓】此間今日發表歷史上最大之空中競賽計劃、即環繞南北美洲二萬英里之長距離飛行是也、羅斯福總統之子愛立奧脫已與熱心飛行事業人士若干發起向世界著名飛行家接洽、表示願意參加者已有多人、獎金約在美金萬元以上、暫定本年十月由紐約或華盛頓起飛云、（二十六日國民電）

【羅馬】意大利空軍將於一九三七年舉行大規模之環繞飛行、計程一萬四千公里、週遊古羅馬帝國之邊境、以慶祝羅馬奧古斯都大帝誕生二千年紀念、屆時將有飛機五十餘架、自羅馬出發、經法國夏脫爾城、德國馬治斯城、法國盧昂城、達克斯城、葡萄牙勃拉加城、西班牙高爾杜城、非洲加泰基、意屬脫利波里港及班加熱城、埃及曼斐斯城、戴勃城、巴勒斯丁代管地加沙城、亞拉伯阿萊潑城、土耳其斯丹埠、希臘沙洛尼克城、意大利巴杜城而返羅馬、（二十六日哈斯電）

會商薩爾善後
法德代表

◉巴塞爾　薩爾歸還德國所引起之各項經濟財政問題、現已由德法雙方在此召集會議、今日為舉行第一次會議之期、主席為法國總代表魯夫氏、今日所討論之各項問題、最重要者為現在薩爾區內流行之法郎更易為馬克之問題、其餘事項如關稅鐵路煤礦等等行政團體之更易、及其種種技術細則等、亦經論及、私人合同契約等所受之影響、以及薩爾統治委員會之責任問題等、亦俱在討論範圍之中、今日第一次集議之後、即由雙方發布公報、內稱、今日由德法兩國代表會同薩爾統治委員及國聯財政委員討論之結果、僉謂薩爾各行政機關移交於德國當局之問題、實在目前在巴塞爾集議諸人責權之外、應由德國政府與薩爾統治委員會直接交涉、至於其他諸事項、其在集議於巴塞爾諸人之責權之內者、已組織委員會分別審查矣云云、（二十五日國民電）

英保守黨裂痕

【倫敦】前財相邱吉爾之子蘭陶甫邱吉爾、在華威爾德萊區補缺選舉中、作為保守黨反對派候選議員、以與保守黨正統派競選、因此保守黨內部有分裂之虞、本日保守黨領袖樞密大臣包爾溫、特開除蘭陶甫邱吉爾在黨內所任幹部執務、並向保守黨反對派發表宣言、內稱「印度問題引起保守黨內部之意見齟齬、余亦甚為遺憾、然英國之繁榮、繫於保守黨內部之團結、而欲使內部團結、不致破壞、則必消除一切意見衝突而後可、此固吾人所一致承認者、今未得本黨准許、而另提出候選人、其結果必使保守黨所得票數分裂、工黨乃得坐收漁人之利、因而獲勝、苟然、則吾人不免全功盡棄、而未來一切計畫、亦將見破壞矣」云云、繼又由航空大臣倫敦特里宣言、謂「若輩現正謀使本黨分裂、如其得逞、則下屆總選時、吾人危險殊甚、余非謂吾人將遭失敗也、蓋國民一致內閣、倘欲行施吾人所抱負之偉大計畫、則必在國會獲有大多數而後可、如本黨分裂、則下屆選舉中、恐難期獲得大多數矣」云、（二十六日哈瓦斯電）

蘇俄哀悼國殤
古比希夫腦髓供研究

【莫斯科】共黨重要領袖兼大政治家古比希夫逝世後、蘇聯各地均有電報來此、謂各地工廠・集體農場・及各團體均開會追悼、莫斯科勞動羣衆自今日清晨起、即大批至職工會大廳向古氏遺體致最後敬禮、且由死者友人・同志・蘇維埃大會代表・莫斯科各廠工人、及科學家等輪流侍衛、每五分鐘替班一次、古氏之腦已交與腦髓研究所從事研究云、（二十六日塔斯電）

【莫斯科】斯太林・莫洛托夫・加昂諾維契・伏洛希羅夫・加里寧及共黨中委會政治局其他委員・蘇聯政府委員・紅海陸軍最高級長官・著名科學家藝術家等、在古比希夫遺櫬旁為最後一班之侍衛、至深晚、古氏遺體即在政府及中央委員會委員以及死者親屬前火化、今日將舉行葬禮、（二十七日塔斯電）

菲律濱之國文
英文與西班牙文並重

【馬尼剌】此間政府頃已核准、以英文與西班牙文、同為菲島正式文字、按去年八月間、菲島憲法會議之委員會、建議用英文為菲島唯一正式文字、西班牙京城西班牙與菲律賓協會聞訊、致電馬尼刺憲法會議、要求打銷前議、今茲之決定、蓋從西菲協會之請也、（二十六日哈瓦斯電）

日林陸相擬赴滿視察

【東京】兼任對滿事務局總裁之林陸相擬於議會完結後、為視察滿洲實情起見、決定於五月內渡滿、其旅期約三星期或一個月、豫定遊歷大連・瀋陽・長春・哈爾濱・齊齊哈爾・吉林、再至朝鮮等處、然後歸國云、（二十七日日聯電）

美政府官員
侵蝕河款四百萬元
二月六日開特別法庭審問

【華盛頓】中央政府官員若干人聞有侵蝕台克才斯州開鑿運河款、四百萬元情事、檢察官迦萊特已命澈查此案、並定二月六日開特別法庭審問、國會議員現頗有人攻擊兩年來所撥充辦理公共工程之款、被侵蝕者達數百萬元云、（二十六日路透社電）

川剿匪總部令
沿江各縣完成碉堡

【重慶】剿匪總部令川沿江各縣、尅期完成碉堡、以資防守、免一遇時局緊張、即張皇失措、貽誤剿匪軍事、（二十七日中央社電）

【南京】行政院據川剿匪總司令劉湘馬電稱、川剿匪總部原設成都、茲為南北兩岸指揮便利、及就近籌示行營軍事起見、特將該部移設重慶、業於本日明令辦公、成都方面即行停止收發文電、特呈報備查、行政院已令各機關知照、（二十七日專電）

【漢口】四七師長裴明會來漢謁張學良何成濬請示機宜、二十七晚乘輪赴渝謁劉湘賀國光報告後返防、（廿七日專電）

請維護中鈔信譽
財部咨各省

【漢口】財部咨各省府請維護中鈔信譽、並查明漢中鈔行有未經部准發行鈔票者嚴行取締、以免影響金融、（廿七日專電）

武昌被服廠復工

【漢口】軍政部武昌被服廠於上年秋間因故停歇、迄今已歷數月、該廠廠長黃榮漢為謀整理內部增加生產效率、已將老弱及平日怠工冗員淘汰數十人、該廠男工部二十六日已復工、惟女工部因新招女工、須待分別考試、尚未恢復、不久亦可復工、（二十七日中央社電）

陳濟棠宴比使

【香港】陳濟棠二十七晚在航空同樂會宴比使林雲陔等作陪、（二十七日專電）

廣州茶樓行商集議

【香港】廣州茶樓行等四十餘行商二十六晚開會、議決、聯合全市百餘行、請求政府二十四年起、營業稅取消大洋制、改收本省銀毫、（二十七日專電）

廈市刼案

【廈門】二十七夜八時、大同路二十四號陳晉泰茶油店被四匪託詞買茶油、出械搶刦五千餘元逸去、地為廈繁盛市場、警探馳至、分路嚴捕不獲、又同日禾山亦發生刦案、損失千元、（二十七日專電）

察東事件
中日雙方非正式會談
二我方代表為朱式勤岳開先 日方代表為松井與高橋坦二

北平通信、察東方面、自前（二十四）日下午二時起、至今（二十六）日下午六時止、前方情形、平靖無事、惟獨石口附近之窰峯砦・及沽源附近之大攤等地日軍、連日增調甚忙、據張垣電話、判明該兩處日軍共增有一千六百餘名、裝甲汽車亦增至七十餘輛、熱西大閣鎮方面、除日軍集結有八千餘名、並附飛機一中隊（計九架）外、偽軍張海鵬部約三千餘人、由偽旅長王永清統率、亦在大攤等處配置、揆度情勢、日方對獨石口・沽源・兩地之企圖、似未和緩、關於該問題、將以外交方式解決說、今（二十六）日播傳甚盛、惟以前方日軍增調之忙映證、可信和平關鍵、胥視日方有無誠意以為斷、來平接洽和平之日關東軍駐張軍事聯絡員松井、已於今（二十六）日上午九時三十分由張垣抵平、據其在站向人表示、該事件不難和平解決、日方對此事態度、係確定中「滿」國界、謂至此曾有人以地圖交松井閱看、詰問熱察省界、標註甚明、日方所謂察東各地係屬熱境說、究有何所依據、松井答謂、現在地圖、不能與舊圖並論、君不知「滿變事變」乎、君之腦筋不新、諒對新與圖尚未看過也、言詞極露傲慢、松井談至和平解決辦法時、表示日方希望中國派選代表到大攤會商、會議席上、將商談何事、渠因非直接負責者、殆難預知等語、松井下車後、即赴日使館晤高橋坦、十時許、高橋坦亦在座、談至十二時始散、松井於下午一時十五分、即離平赴津、謁日本華北駐屯軍司令梅津美治郎・參謀長酒井等、有所報告、定下星期四過平返張垣、我方對和平解決之會談、據聞大體上可派員出席、惟代表人選、尚在考慮中、而會議地點、亦有繼續與日方接洽必要、蓋以地點適中為宜、據關係方面消息、中日雙方非正式代表、今（二十六）晨會談時、日方曾提出兩點意見、㊀會議地點、可以大攤・古北口・承德・三處擇一決定、㊁出席會議代表、我方尚未作何表示、察主席宋哲元・委員蕭振瀛、今午曾同赴居仁堂謁何應欽、報告前方情形、並聽取朱式勤岳開先報告與高橋松井會晤經過、即席雖有所商談、惟因諸端須向中央請示、故無何具體決定、前方國軍、決以忍耐態度應付、在雙方未正式會商辦法以前、日軍如不再發生壓迫情事、事態當可不致擴大、和平解決、自屬有望、宋哲元返察期、因在平事務未畢、故離平有待、此國各國使館、對該事件之將來、極為注目、紛紛向我關係方面探詢真象、據消息靈通者談、雙方正式會談、有已定於本月底舉行說、但在事實未具體化以前、固難斷言也、（二十六日）

錫滬公路
工程主任到常查驗

【常熟】錫滬公路工程主任梅成章、為查驗常熟段工程、於今晨九時五分偕王工程師駕蘇字一號轎車由錫抵常、由縣府主管科長及許段長報告工程概況、並沿途驗視橋樑、據梅氏稱、沿途歷二小時、因路面崎嶇顛簸甚烈、各段尚待修築、預計全路於四月可通車、附近民衆因通車此為第一次、往觀頗衆、梅氏午後二時仍駕原車返錫、定二十日再來常驗收橋樑、（二十七日專電）

南昌行營結束
一清剿善後由綏署繼續辦理一

南昌通信、蔣委員長於二十二年一月二十九日、由京來贛督師剿匪、成立軍委會委員長南昌行營、指揮贛粵桂閩湘五省大軍、向朱毛作大圍剿、自開始進剿以後、贛東及腹部各地、次第收復、乃中有石孫事變於西北、陳李稱戈於福建、然因赤匪不能須臾放鬆之故、所以以上各地軍事、亦統歸南昌行營節制調遣、剿赤討逆、同時並進、一時南昌行營、為全國軍事之中心、作撥亂反正之總樞紐、而蔣以匪禍之發生、內亂之迭起、遂因多由於政治之不良、乃根據中央授予處理軍事區黨政全權之旨、除以軍事治標外、一面厲行政治改善以治本、所以行營第二廳、對於豫・鄂・皖・蘇・浙・閩・贛・湘・陝・甘・等省政治、大事改革、尤其以江西為刷新內政之中心、故三年以來、南昌又不特為軍事中心、兼為全國政治之視綫所集中、且自去年二月蔣在南昌發起新生活運動以來、風靡全國、是蔣在贛所主持之軍事・政治・新運・三者、均於中國之復興、作一時代之分野、去年十一月、將贛南匪巢及偽中央蘇維埃所在之瑞金盪平、只有少數殘匪、竄入湘黔、贛省剿赤軍事、完全結束、蔣於入京參加五中全會時、南昌行營、因無軍事上之需要、即準備結束、惟政治部份、關係匪區善後及十省之刷新、一時不可功虧一簣、故延至今年一月、方行停頓、頃據官方消息、南昌行營、決於月底撤消、工作人員、除大部隨參謀團入川、一部回軍委會參謀本部外、另一部改入贛省綏署辦公、餘則給餉薪一月遣散、關於未了之清剿善後、則責成各綏靖署繼續完成、茲於南昌行營結束之際、對軍事政治、作一簡括之概述、以資回溯、蔣委員長於二十二・二十三・兩年、中除一度入閩外、完全在贛、不時往來於撫州・南城・廬山・各地、軍事方面、除戡定閩亂、及石孫叛變、繼續完成三省會剿、及指示四川剿赤機宜外、江西方面、收復者不下四十餘縣、福建亦在三十縣以上、朱毛彭林方（志敏）蕭（克）羅（炳輝）各股最盛時、不下十萬枝槍、三十萬人、入川湘黔者、不過三四萬槍而已、政治方面、除匪區徹底改革外、對於十省者、民政方面、厲行保甲、清查戶口、普編工役、實行徵兵、建設方面、總動員築路、以利交通、造林以防水旱、財政一律統收統支、教育厲行生產教養衛之教育、司法清理積案、極力予人民便利、此外如省府合署辦公、縣府擴大組織、增設行政專員、改為三級政制、嚴令十省於二十四年完成訓政時期之清查戶口、清丈田土、修築公路、編制保甲、完成自衛、四大要政、均於吾國政治有大大之改革焉、（一月二十四日）

新十師
收復閩東匪區
二斬獲匪衆甚多 殘匪向壽寧竄二

福州通訊、駐閩東新編第十師師長蕭乾日前由福鼎乘輪船赴霞浦、督剿殘匪、中途汽鍋爆裂、蕭氏跳水身死、現蕭之靈柩、已於二十五日由三都運到福州、保安處職員、多往台江碼頭迎迓、由省政府派軍樂隊送至西門外西林寺、二十六日、重行易棺大殮、將再定期開會追悼、並由省府派秘書長高登艇・保安處參謀長余念慈、為治喪委員、並請中央撫卹、蕭氏死後、新十師長由八十七師副師長史宏烈代理、所部隊伍、仍照原定剿匪計劃、將全師分為二十三支隊、由福安縣屬社口賽岐全綫出動、分向匪區施行大擣蕩、三日以來、與各股匪戰鬥極烈、斬獲甚衆、據該師昨電省報告、共獲長短槍百餘枝、彈藥六千餘發、宣傳品十餘擔、糧槍機器二十餘擔、彈藥原料鋼鐵數擔、耘秣數十擔、偽幣數百張、旗幟印信數堆、搗毀偽政府・偽隊部・軍醫院・合作社機關三十餘處、救出肉票百餘名、俘偽病匪二百餘名、將所謂閩東最強固之匪區縱橫二百餘里、大小村莊百餘處、完全收復、殘匪向壽寧方面逃竄、並於所獲文件中、得悉匪中人物姓名、如中國工農紅軍閩東獨立師偽師長馮品太・偽政委葉起・偽第一團團長胡世如・政委蔡某・第二團團長游濤・政委朱得勝・第三團團長魏耿・政委楊英山・第四團團長吳得標・政委黃立櫃、尚有兩獨立團團長與政委姓名均未詳、又寧德・福安・壽寧・福鼎・霞浦・羅源・連江七縣偽政府、各編一獨立營、每營人數百餘名、槍枝數十桿、每區各編游擊隊、共七十六隊、每隊人數數十名、槍枝十餘桿、至偽獨立師共四團每團四連、另一特務連、偽師全部匪官兵七百餘人、步槍五百餘枝、重機關槍二架、迫擊砲一門、輕自動槍百枝、手提式衛鎗機槍二十餘枝、自來得（即駁殼槍）百四十枝、（特務隊七班每班七八枝自來得）、手槍四十餘枝、子彈每桿槍平均四十發、手溜彈每二人一顆、查此項槍彈、在匪文件收數中、均由古田・長樂・莆田・購來、更奇者、匪記載內、有收福安縣城來彈六千發云云、現當局業令偵緝嚴防、一面實施各縣河封鎖、其辦法係由寧德・福安・福鼎・霞浦・壽寧・各縣編定卡關停船之地點、每縣設立船舶檢查所、會同各該地駐軍、嚴切檢查、並發檢查憑證、塡明所往起點、如由該點超過、則應再受同樣之檢查、以期週密、而免偷漏此事歸各縣長主辦、最近又決製發良民證、自新證、寄居證等、以便分別良莠、用利清鄉各事進行、（現已由各縣府充分準備、且為充實農村繁榮地方計、將限令寄居在外人士、並各鄉流民、一律回里、逾期酌量沒收財產、正在擬定實施辦法中、（一月二十六日）

國聯水利專家擬定
視察黃河日程
顧德蒲得利等定期出發

開封通信、國聯水利專家蕭賁夫顧德等、於二十三日由汴乘汽車沿黃河南岸、至平漢鐵橋過河、復至黃河北岸武陟段及沁河口一帶、沿途視察水勢河防、業於二十四日晚八時返汴、頃聞專家顧德氏、及經委會顧問蒲得利氏等、擬於二十六日由汴出發、沿豫境黃河赴河北山東兩省境內視察、約於二十六日晚可由高村過河、當夜宿壩頭鎮、視察北岸後、由南岸循河而下、約本月二十八日或二十九日即可行抵濟南、黃河水利委員會事前曾電冀魯兩省河務局、詢問沿途地方情形、及過河有無困難、頃已得雙方復電、地方尚稱安謐、過河亦無困難、山東方面、屆時並派汽車暨軍隊接至魯冀界地、由山東建設廳宋技正、與山東河務局張局長迎迓、同時前往歡迎、屆時預備渡船、妥為招待、該會同時並派工程師齊壽安蘇蘭生等陪同前往、至專家蕭賁夫氏則現尚留汴、擬俟二月初、始乘火車赴濟南、滯留陝西之沃摩度氏、亦將於本月底由陝來汴、會商一切、（二十五日）

黃委會
將訓練巡河隊
先組三隊每隊三十人

開封通信、黃河水利委員會、以黃河下游河防、時有變化、為巡查工段、協助防汛、便利施工起見、頗有組織巡河隊之必要、聞此項巡河隊、該會現已着手組織、擬暫成立三隊、各設隊長一人、隊員三十人、所有隊員、除由豫冀魯三省河務局分別選送富有工程經驗、忍苦耐勞之河兵充任一部分外、其餘員額、已由該會函請豫冀魯三省政府轉令沿河各縣保送一人或二人、加以訓練充任之、其各縣保送之隊員、一・資格須高級小學或完全小學畢業者、二・年齡十八歲以上四十歲以下者、三・體格健全、無不良嗜好者、四・性情馴良、忍苦耐勞、適於農村野外工作者、至巡河隊巡查河防、如遇水勢工情發生變化時、自應隨時呈報該會、此外應注意各事、尚有下列數項、㊀河勢變遷、㊁工程狀況、㊂堤埝搶修損壞程度、㊃獸穴獾洞及水溝浪窩、㊄沿河存料種類數量及地點、㊅協助各省搶險、㊆協助汛段保護電綫公路林木建築等物、㊇取締損壞堤壩及其他有礙河防之行為、並聞此項隊員、經各處選齊後、定於三月一日以前、集中開封黃河水利委員會、以備點驗開始訓練云、（二十七日）

廿四小時以後 憂懼頓釋

腎部虧弱則諸病叢生痛苦之甚莫可言狀皆因此而起設君患風濕腰痠小便混濁背痛骨痛沙淋石淋或其他因腎虧而起之疾病必致憂懼並起急求醫治之方

第威德補腎丸為唯一有效之補腎強腎良藥能使君身體重復康健上海北浙江路華安坊八十一號盧氏醫室盧肇仁醫士嘗試驗此丸之神奇功效來書云鄙人療治腎虧或膀胱失常等症必用第威德補腎丸以治之每用均獲奇效云云且此丸能在吞服二十四小時內由小便變成藍色而証明丸內名貴藥料已直達腎部開始其療治之工作而解君憂懼痛楚不舒迅速消除在最短期間君得享全備康健之幸福矣

第威德補腎丸

清尿　消毒　強身　延壽

各大藥房均有出售

K50

百舒藥膏立愈凍瘡

日本的石油問題

資源缺乏　自給困難

（東京通信）

日本資本主義向上發展、對外輸出、積極增加、如棉布的輸出、過去一年中比英國多了五萬萬餘平方碼、她一面普遍的開拓新市場、同時更在英國擴張了不少的舊市場、因此工業生產能力、突然膨脹、日本遂成了一個新興的資本主義國家、可是單靠經濟上和平的發展、很有許多障礙、所以必須用武力作後盾、極力把軍備擴張起來、

然而軍事上的擴張、除煤鐵兩項要自給自足之外、液體燃料石油、更加重要、日本國內所出產的石油、連北海道·台灣·以及庫頁島北部租賃蘇聯的油鑛、一齊算上、也是一年比一年減少、在一九二九年時、以上各地所產的石油、還占全日本所消費的百分之二四·二、到一九三三年「竟跌至百分之七·八、去年的統計、還沒有得到確數、但據一般情勢推測、的確是更見減少了、那末海陸軍兩方面·以及民間工業界、在此需要大量石油的時候、能不視爲一種極大的問題嗎、

在兩三年前、日本曾經用過最大的努力、同荷屬南洋羣島當局交涉、想在那邊得到石油開採權、借以補助其國內出產之不足、但交涉結果、無所成就、因爲英荷石油公司、絕不肯輕易放棄她的權利、荷蘭也十分慎重、不願引外資隨便進出、現在比較有希望的、祗有庫頁島的油田了、但因這塊地方、氣候寒冷、開採上有種種的不方便、在冬季的運輸、尤感覺困難、要積極開發、是很費事情的、幷且蘇聯又運用其國家統制經濟的權力、從事於油鑛的開發、蘇方鑛區的埋藏、雖比日方所租的更豐富得多、然絕不能出讓、所以日本對該處油鑛內想法、還不見得有充分的把握、

且蘇聯最近擬大其第二五年計劃BAM大鐵道、在兩三年後即可完成、該路終點是庫頁島對岸的廟街、她已擁有運輸交通的便利、在平時日本的「北樺太石油公司」、決不是蘇聯經營的敵手、況日本的私營產業、在赤色法律規定底下、凡勞工待遇·資本運用·都要感受限制、要和赤油開發競爭、自然更加困難了、假如一旦發生軍事動作、更覺沒有把握、日本之努力開發石油、主要的目標、原在軍用、尤其是戰時的運用、所以格外擔心、

照目前國際情形、日蘇兩國間自不至立即發生意外、但將來的衝突、恐怕終不可免、那末日本欲超越北海而掌握庫頁島的石油鑛、事實上大概很困難罷、一九一九年對西比利亞出兵的往事、那時候日本何嘗不會以兵力占領庫頁島呢、結果還是無法控制、當蘇俄國力疲敝的時候、猶且如此、現在既力足以自衛、恐怕更不容易應付了、

日本於此、遂不得不竭力設法準備代用燃料、如木炭·酒精·油母頁岩的蒸溜等等、經過長期研究之後、在撫順設立了油頁工塲、可是還種製造、生產費既比較高、所出的數量、也不很大、在目前是很不合算的、據聞日本各石油公司、最近都輸入美國與英荷所產的原油來自行精製、這樣辦法、在平時是很合算的、不過到了戰時、英美雙方、特別是輸入量最大的加利福尼亞的原油、必然要被撫斷、則燃料仍爲重大問題、所以一九三四年七月所頒布的石油業法、要該產業各公司都保有半年以上的存油、還在各公司的資本上和設備上、都發生問題、即令能如數保存、而需要年年增多、也是一件長久麻煩的事、（一月十七日）

甘省廢撥欵及苛雜

每年少收約三十八萬餘元　財廳長朱鏡宙再派員調查

蘭州通訊、甘肅僻處邊徼、素號貧瘠、遜清時代向爲受協省分、民國成立後、協餉斷絕、軍政各費、迫不得已、遂以撥欵爲惟一應付之方、無論各縣有無欵項、每月派出爲入、分別指撥、一經明令即向民衆攤派、累官病民、莫此爲甚、自朱鏡宙氏掌理財政以來、久擬革除、中以甯夏戰事致未實現、迄至最近、以軍政各費較前略有縮減、當於去歲呈准省府、自二十四年一月起先將隴東隴南及蘭山道區各縣撥欵一律廢除、以紓民困、其河西各縣、聞尚在通盤籌劃中、至苛捐雜稅、尤屬弊政、朱氏因將甘省過甚及有碍平民生計之五十七種、每年約收三十八萬餘元、而已列入第一期者、亦決自二十四年一月一日實行廢除、在公家雖稍受損失、然而全省民衆因大受其利也、現聞朱氏復派員分區調查、俟詳細報告後、倘有類似苛雜、不便民生者、均擬次第革除云、茲探錄甘省自二十四年起、實行廢除之苛捐雜稅一覽表如後、

（一）二十四年起實行廢苛雜表

（一）稅捐附徵項下

稅別	每年徵收數目
特種消費稅項下附徵一成印花稅	十一萬六千元
牲畜稅項下附徵一成印花稅	二萬元
屠宰稅項下附徵一成印花稅	二千五百元
捲烟查驗稅項下附徵一成印花稅	一萬元
駝捐項下附徵一成印花稅	七千五百元
烟酒稅項下附徵一成印花稅	五萬零三百元
禁烟善後項下附徵一成印花稅	六萬零二百元
鹽稅項下附徵一成印花稅	六萬元

（二）田賦附徵項下

稅別	每年徵收數目
課程	三千六百三十三元五角
朝覲	三百五十三元
茜草	七百七十五元四角
年例	一百三十九元二角
匠價	三百四十六元五角五分
屯租	二百五十九元四角
農桑	十七元五角三分
地稅	五百十一元
藥味	八百六十六元
鋪墊	三千五百八十八元五角
腳價	五百九十九元七角
花紅	三百五十七元六角
丁站	六十八元五角七分

（三）特稅項下

貨名	每年徵收數目
土磁器	六千元零一角二分
柿子	五百元
糯米粉	三百十元
干白菜	二百元
玉黍糖	三百零二元五角
熟猪肉	二百十三元
粗紅白毛	五千元
細紅白毛	二千零五元零五分
褐子	一千零四元五角
布圍肚	三百零一元一角
布馬褂	四百零一元二角
橘柑	五百零七元
各種測量儀器	二千元
各種鑿規	二千元
羊油燭	一千元
麵醬	五百零九元三角
醬糟	七百元
柿餅	六百零二元
黑磁器	五千零一元五角八分
紅土	二百元零五角
石榴	三百元
木梨	四百元零二角
生猪肉	一千元零三角五分
毡衣	三千零三元三角
毛口袋	一千零三元七角
粗毛帽	一千元
絨圍肚	五百十元
布皮套	五百元
布鏈褡	三百元
孝齊	二百零三元
各種化驗儀器	一千五百元零七角
牛油燭	一千五百元
山藥	八百元零三角
醬油	五百零六元
毛芋頭	二百十二元
鮮百合	四千元

以上三項共計五十七種年收洋三十八萬三千三百十三元七角五分、

豫財廳擬定整理財政辦法

本年約虧百萬元

開封通信、財政廳長尹任先、爲整理本省財政起見、特擬具整理辦法、呈省府並通知各機關、原呈略謂查本省財政、按照預算收支本可相抵、惟年來政治雖臻安定、而財政迄未循入軌路、預算已失其效力、即如預備費一項、本年度已規定三十三萬餘元、原爲在一年度以內、必要時應付緊急之需、不謂自年度開始起、未逾四閱月、即支撥淨盡、而臨時發生之欵、仍復源源而來、有加無已、故自任先蒞任以來、迄今僅兩月有零、經核准不在預算之臨時支出、約有三十餘萬元、連同豫南築路費、尙須另籌一百三十六萬餘元、共核准預算以外之支出、約一百六十六萬三千餘元、內除八十八萬四千餘元、曾經任先百方籌、得以各項節餘欵內、設法彌補者不計外、下餘尙有七十七萬八千餘元、刻尙虛懸、毫無着落、且收入一項、約減收二十一萬元、而支出反增出七十七萬餘元、合計約虧百萬元等情、謹擬辦法四項、（一）維持預算、查預算爲行政設施之標準、必須共同維持、方可收效、嗣後凡預算所無之欵、一概不予支付、（二）如有緊急不可或緩之事業自不能以欵無所出、停止不辦、然必須飭廳先籌的欵、俟欵項籌有着落、再行予以核准、（三）各機關節餘經費、多半自籌開支、不肯解庫、嗣後無論舉行何項事業、凡呈請由節餘項下開支者、一概不准、並限令如數解庫、以應急需、（四）各公當機關事業收支、亦限令一律解庫、所需經費由省庫再行支發、（二十三日）

粵漢路株韶段二段工程告竣

羅家渡一小段工程三月底工竣　與金雞嶺通車後粵漢三日可達

廣州通訊、粵漢鐵路株韶段工程、自韶樂段完成通車後、樂昌以北工程、亦積極進行、由樂昌至坪石第一段、長凡二十三公里、業已完成、於本月十八日開始售票行車、暫由工程車運載貨客、惟坪石至羅家渡一段、定於二月十五日開始通車、計由樂昌至羅家渡一段、大約於四月間即可通車、據株韶工程局之工程報告內載、關於第二段工程與第三段工程銜接、於二十三年四月間動工、其中關於羅家渡至金雞嶺一小段、長約六十公里、預計可於二十四年三月底完工、自二十四年四月起、即可與第二段銜接通車、現在湖南省公路、已由長沙通至衡州、復由衡州通車至粵省之坪石、現由粵省建設廳趕速展築、務期於本年四月與金雞嶺鐵路通車、屆時由粵赴漢口者、可由廣州乘粵漢路車赴金雞嶺、轉乘公共汽車至湖南長沙、再轉粵漢路湘鄂段火車直達漢口、僅須時三日、同時株韶路與湘省公路實行聯運、則貨運旅行、更形便利、至於由樂昌至羅家渡一段、隧道工程、多至三十四處、共長七千餘英尺、自經派隊復往測量、避重就輕、將路綫轉移武水東岸而行、避免隧道之繁難工程、則側重於築土牆之建築、原測地址、較爲深入、交通不便、開鑿不易、供給材料、尤感困難、複測之綫、隧道只須八座、而開工後、察看當地情形、又復減去三座、故最後決定、只有隧道五座、計爲大源水隧道、岐門隧道、梅門隧道、新築隧道、圓螺角隧道等共五座云、

滬義賑會派員在皖放賑

賑欵先撥十五萬元　重災區計共二十縣

蕪湖通信、皖省慘遭旱荒、復罹匪患、災民流離在道、際斯寒冬、更凍餒相聞、皖災區籌賑會以省欵奇絀、目擊心傷、前特以急賑之賑糧、此時又奉命停徵、除就所徵存之十萬石、先後急賑各被災最慘縣份外、乃商得上海籌募各省旱災義賑會、分遣查放人員主任宋命法師等同意、先將義賑提前發作急賑、分遣查放人員、出發皖南北各縣、第一批皖南佔十三縣、計東（流）至（德）查放幹事長沈念慈、石（埭）靑（陽）彭觀光、歙（縣）休（寧）方蔚園、黟（縣）章子幹、祁門未定、績溪陳墨岩、寧國徐雲濤、涇（縣）旌（德）太（平）因被匪災最重、劃爲特別區、以朱稼田爲總幹事長、旌德幹事長、涇縣幹事長謝繼安、太平姜緒武、皖北方面佔七縣、計潛山王壽田、太湖張樵甫、立（煌）霍（邱）張資陽、霍山陳湧泉、懷寧（即安慶）桐（城）兩縣現未定、朱稼田暨謝繼安等、已於今日出發赴蕪、分訪涇旌太三縣旅蕪人士、垂詢各該縣災情、幷以義賑欵分配來皖總額十五萬元、將來即有增加、亦難達三十萬元、以災區如是之廣、災情如斯慘重、恐杯水車薪、無濟於事、復請各旅外同鄉多加捐募、俾垂斃災民、得以稍存、嗣與記者談、此次義賑發放之標準、以匪旱兩災最重者爲先、經愼重審查結果、第一批爲涇太等二十縣、餘再次第分發、受賑災民以五十歲以上、十五歲以下、或殘疾及其他非賑不生者爲合格、而本救死不救貧之宗旨、嚴加考核、各查放幹事、到達被災縣份後、即往災區切實調查、務期迅速、每一大口給洋一元、每一小口給洋五角、賑票直接發給災民、不假手任何團體以免流弊、然後再舉行一度覆查、次即由查放幹事長會同縣府酌定地點、分區散放、按名發給、藉免擁擠、但此時已屆大寒期、轉瞬即將立春、嗷嗷災民、待賑孔急、故在蕪不能遲延、即訂明晨分別首途云云、又聞旅蕪涇縣全鄉現募得賑欵萬餘元、旌德同鄉募得賑欵六千元、太平同鄉募得賑欵五千元、均交朱等加往散發、駐皖查放主任宋命法師、鑒皖南災情浩大、將於日內來蕪、轉往各縣考查、幷督察各查放人員放賑、（二十二日）

松江

縣府澈究罐裝調味粉

縣商會近據南貨茶食同業公會呈報、略謂據本會會員商號聚昌昇大等報告、近來市上發現紅廳或黃廳之調味粉、既不注明製造廠名、又無經理牌號、難免不攙雜質、害人民之旁貨、請爲查察到會、縣商會以事關公衆健康、關係重大、爰經據情轉請縣政府、飭屬取締、茲悉縣府已轉令公安局嚴密查緝矣、

南匯

綁刦犯顧阿囝處死刑

本邑第三區楊家灣已故業戶奚綁架其子奚雪春、旋經魯家滙鎭商團拘獲本案要犯顧阿囝、及住居該鎭南四里許奉賢縣境橋地方藏匪肉票之王祥生、並救出肉票、同時捕獲嫌疑犯蔡順千楊和尙陳秦氏孫根祥陳金林、一併解縣訊辦、現經縣府迭次研訊明確、昨爲宣判之期、由吳承審員提出顧阿囝等、當庭判決顧阿囝直接重要幫助擄人勒贖處死刑、無期褫奪公權、王祥生直接重要幫助擄人勒贖處有期徒刑十二年、褫奪公權十二年、蔡順千楊和尙陳秦氏孫根祥陳金林均無罪、

無錫

匪徒行刦當塲被捕

本邑商團公會第十三分會大牆門支隊長楊祥榮、於本月二十四日午夜出防時、聞大牆門鎭南方、有鑼聲甚急、當即率領團員十餘名、前往巡邏、方知距鎭三里許湯家橋周根寶家、被盜六七人入內行刦、乃實彈搜捕、當塲捕獲蔣天保孫林二名、其餘則被脫逃、帶團後、嚴加詰問、該盜直認行刦失風被捕不諱、昨日呈解縣政府、由俞科員開庭審訊、除令收押、聽候移解地方分院究辦、又第六區東湖塘附近村前寺頭居民胡大老官家、亦被花臉盜匪刦去白米十二石、

絲廠紛紛停工

本邑素稱工商發達之區、全縣絲紗廠林立、近年以來、絲廠業因絲價低落、華絲外銷銳減、無法維持而停車者頗多、現勉强維持開工之絲廠、僅有永泰等十五家、與最盛時代相較、不及十分之四、茲以廢歷年關在邇、所有開工之絲廠、因總結束期在即、故日內均相繼停工、昨日停工者、有隆昌等四家、其餘最遲至本月度亦須停工、

大小商店紛紛倒閉

近年以來、因天災頻仍、以致農村經濟崩潰不堪、而城市商業、亦告一落千丈、益因金融週轉不靈、而致倒閉、茲以廢歷年關在邇、總結賬期將屆、僅查商業之商店、實屬無法維持、如南門外三茂南貨號、北吊橋孫春陽茶食號、通運路杭州恒豐綢廠、及永茂衣莊、順興麵館等、均於前數日相繼倒閉、又該處新美華鞋帽洋貨號、係沈煜庭父子集資開設、經營以來、已歷十餘年、近因生意清淡、無法維持、遂於昨日停止營業、並延孫西成律師代表宣告清理、及招盤生財、社會上之不景氣狀態、實屬達於極點、

錫澄汽車肇禍傷人

實應人邢和尙、年三十歲、於數年前、偕同其妻徐氏來錫謀生、遷居本邑長安橋、開設張恒盛生麵店、生意尙稱不惡、故生活亦頗舒服、詎於昨日下午三時許、邢因事赴柏木橋回城、途經鐵路飯店附近轉灣處、適有錫澄長途汽車迎面疾駛而來、和尙避閃不及、被車撞倒、前輪在邢之左小腿上碾過、致皮穿骨斷、腿被軋下、血流滿地、厥狀甚慘、錫澄公司知已釀禍、即將邢昇送兄弟醫院救治、據朱醫生云、傷勢頗爲沉重、即幸獲轉機、亦必成爲殘廢、

錫地瑞雪初飛

入冬以來、氣候和暖、本月初、陰雨連綿、歷久不晴、蠶豆蔬菜、在向陽處開花結實、植物反常、殊所罕見、近數日來、氣候轉寒、惟從未降雪、前（二十五）日下午、彤雲密佈、陽光斂跡、頗有雪意、至晚十時許、瑞雪飛舞、着地即融、歷十餘分鐘即止、

常州

清涼寺被竊鉅欵

武邑大南門外清涼寺、住持和尙靜波、在上海將歷年儲欵六萬餘元撥回、建築藏經樓、最近已完全竣工、所有建築費共需十餘萬元、尙不敷甚鉅、靜波和尙又至滬上設法、提回三千餘元、置於臥室內抽屜中、開銷零星用途、尙餘一千二百餘元、靜波旋又赴滬籌欵、並用長途電話打至寺中、囑副師和尙將儲蓄摺用快信寄滬、詎副師至房內取物、門鎖及櫥鎖均已毀壞、當即電告靜波和尙、靜波聞警趕回、檢點抽屜內藏洋、已不翼而飛、當將看房香夥盤詢一過、認爲大有嫌疑、擬於日內送交公安局訊辦、

常熟

行賄案主犯更審交保

本縣著名土販賈伯琴、於去歲七月、被縣破獲、賈即以三千元賄賂縣長之弟周紓臣、得從輕判處罰金釋放、嗣後有人向南昌行營告發、經蘇省府派員調查屬實、因之縣長周衡、從此去職、其經手賄賂之周樊鈞、方吉民·及西租征糧主任張幼南等、均送鎭江法院訊辦、歷次庭訊審結、周方兩人、各判徒刑兩月、緩刑二年、獨張幼南處刑四月、罰金五百元下獄、心殊不甘、即向高法院上訴、該院仍發回鎭江法院更審、茲得鎭江消息、張於二十四日審訊後、得交保暫釋、幷擬於日內返常、

江陰

鴻大輪旅客私運烟土

自禁烟法厲行、北外黃田港口、仍有私土販運入口、二十五日下午四時許、大通公司鴻大上水輪抵埠、旅客紛紛上岸、被港口一分局巡士李鳳雲、查見張金林持有紙包、查出烟土八十兩、解至分局轉解總局、據供該項烟土、係蔣聚興小客棧茶房名李和尙者、命我携帶、人已避去、現在港口烟土來源、謐係土販程天生張宗思蔣阿寧等、向漢口購來、託江輪私運、以致頗難絕跡、俟解縣訊辦、

縣政會議決鎭澄路遞送郵件

鎭澄路通車後、所有郵件、汽車尙未遞帶、二十五日由縣政務會議議決、鎭澄路沿綫各埠郵遞信件、函請本縣郵局轉請蘇皖郵務局、令省會郵局與公路處訂立合同、分行各埠郵局、改由該路汽車遞送、

海門

失事沙船已尋獲

長圖港范背台沙船、於本月十八日、載客三十餘人、駛往崇明、詎行至江中、突遇狂風巨浪、頓時傾覆、乘客俱遭沒頂、無一倖免、事後經該港公安分駐所、僱船前往打撈屍身、於前日在青龍港撈獲九具、又失事之沙船、經該港海艦在新港口外尋獲、艙內有小事一部、昨已一併呈請縣府登報招領、

鎭江

警士携帶毒品被捕

四區三陽鎭、公安第二分局警士黃友梅、於前日（二十三日）來縣、寓居府西街新升旅館、當晚九時許、縣公安局督察員王雄、巡官劉雨亭、至該館檢查旅客、見黃身穿警服、未佩帶外出證、乃施以檢查、在衣袋內搜獲海洛因一包、當將人贓一併帶局、昨日（二十四日）下午、解送縣府訊辦、

人力車夫糾紛解決

鎭江自備營業人力車夫、請願請發營業執照糾紛一案、經中央民衆運動指導委員會派員查明、縣政府所定收買自備車辦法未臻妥善、特由該會規定辦法三項、電請省黨部省政府會同查照辦理、其辦法爲一、自備車夫買領自用車夫照、違章營業、應即取締、令其改領營業車照、二、政府發給自備營業車執照、應顧及事實之需要、其數額由黨部省政府會同決定、但不得少於此次請領營業車照之人數、

城區冬賑開始發放

鎭江城區貧民冬賑、業經冬賑委員會調查完竣、於今日起分城內外兩處開始發放、本年貧民較往年增多、冬賑會辦事處門前、每日均有大批婦孺乞施冬賑、

揚州

匪刦油坊槍殺坊主

江都施橋二里許王家巷、李德泰油坊、於二十四日下午七時許、遭大批股匪、分持手槍入內、嚇禁聲張、勒令該坊主李福易交出銀錢、因李答復支吾、即開槍擊中李之頭部、洞穿一眼、立即斃命、並搶傷坊夥嚴澍、同時該匪等、分股至李之住宅、（在該坊斜對門）任意搜刦、得贓呼嘯而去、事後檢點損失、計在油坊內刦去大洋九十八元、小洋四角、銅元十二千三百文、及男女皮棉衣被四件、家內刦去大洋一百三十元、銅元六千、金簪金耳扒包金戒各一隻、及男女衣被等多件、當時該處派出所、以警力單薄、飛奔爪洲二分局報告、行經新橋鎭地方、遇該局長唐楚良邀巡官會哨、即報由該局長巡官率警趕往、匪已逃去、

清江

會勦淮泗小刀會續訊

淮陰二區小刀會匪千餘、自本月二十日起、經省保安隊二團兩團會勦、勢已稍殺、茲據淮陰縣長二十二日返城語人、該刀會匪在淮被勦、曾有一部竄逃泗陽、二十一日上午、省保安隊二團接第一團通告、開入泗境黃圩助勦、當在泗陽之十二堡及南新集一帶接戰、雙方砲火猛烈、斃匪二百餘名、而省保安隊一團、亦在泗陽田圩與匪激戰、斃匪一百餘名、匪方大受重創、現各部隊尙在追勦之中、惟省府方面、比又電令再派部隊進勦、以期蕩平、俾永肅清匪患、而安地方云、

南通

販賣婦女首領緝獲

江北各縣、販賣人口惡棍橫行、被誘騙者、大都爲年青婦女、雖經官廳查拿、幷迭次破獲機關、惟個中首領、爲一女性、名陳金姑娘、二十六日、由法警跟踪在無錫東亭緝獲、解法院訊押、

律師誘姦案檢察官上訴

律師吳桂璧、現任南通律師公會副會長、被其內姪女李祥芝、向刑庭提起公訴、本案轟動全縣、嗣吳李間忽諒解、審訊終結、吳桂璧宣告無罪、王檢察官不服、以本案非告訴乃論之罪、縱被害人能寬恕、但爲法律所不許、向高等法院上訴、高院刑庭、定二月十二日開審、

高郵

萍條莊盜刦傷人

本縣湖西八區淵水鄉、萍條莊地方、日昨夜一時許、突來盜匪七八人、各執手槍及長槍、首先至農民楊振三家、破門入內、家人均從夢中驚起、匪等將楊妻由床上拖下、用繩捆綁、灑以火油、迫說藏銀、楊妻被灌後、已奄奄一息、匪衆無奈、乃四處搜刦、損失現洋及細軟衣物、共值千餘元、匪等仍未滿慾、復往鄰人楊柏林家、楊已聞警起、夫婦二人、以身抵門、匪徒無法、遂開槍兩響、適兩彈均中柏林腰旁、頓時倒地、傷勢甚重、恐有性命之虞、

嘉善

盜匪殺人越貨

廢歷年底、本縣搶刦頻聞、茲將最近發生之盜案、併誌於下、（一）昨夜十一時許、張匯鎭東鄉許家埭橋農民魏貴和家、擁至類似鹽梟之匪盜十餘人、槍械犀利、魏乘間遁至屋頂、爲匪瞥見、開槍恫嚇、受驚從屋頂墮下、乃妻沈氏、奪門而出、呼號求救、爲匪轟擊、結果身中三槍、倒地殞命、損失數千元、匪瀕行遺落帽一頂、手槍子彈數顆、楓涇北鎭公安局會同水巡隊長費公俠、下鄉會勘查緝、（二）天王莊鎭馮加斗地方沈二官家、前日開做米、是夜即到有盜匪十餘人、各持利器、破扉入室、將二官及家人等用廳繩綑縛、施行搶刦、搶去白米八石、衣飾等項共值二百元許、歷一小時刦畢、下船逸去、

蕭山

農村破產商業衰頹

蕭山今庚廢歷歲終、各業因農村破產、營業異常清淡、甚至所放鄉賬、竟絲毫無收、如南北雜貨號、全賴賬欵抵止對付、現因各業賬欵無收、祇得限遲下去、大慣別債、此番遇此年荒歲歉、賬欵大受打擊、竟約定除夕前一日方可結賬、又城鄉各業倒閉之多不能維持、又各錢莊、本定廢歷二十日結束停商號共有二十餘家之多、足見蕭山商業之不振、

特載

敵乎？友乎？——中日關係的檢討（再續）

徐道鄰

（四）對中國當代人物認識之錯誤　對於人物的觀察和分析能力之强，還是日本人所向西方人自豪的。但對於中國主要人物，吾人殊未見日本人能認識正確。即以日本外交時報等刊物屢次對於蔣氏之論評爲例，在日本人的評論中，常以蔣氏與中國過去人物如袁世凱及李鴻章相提並論，這眞是擬於不倫。袁世凱及李鴻章在中國歷史上有其各自的地位，此處不必加以討論，但蔣氏與袁李所處的時代，至少相隔一世（在中國以三十年爲一世），無論其出身不同，教育不同，環境不同，即其所處之時代，尤絕對不同。袁李兩氏是帝制時代或科舉時代出身的，蔣氏自幼年時代，即已參加革命組織，以後的三十餘年間，在人生可塑性最豐富的期間，始終不曾離開革命的事業，其教育其思想可說一手由孫中山先生所陶鑄，其生涯始終沒有脫離過革命的環境。吾人不認世界有所謂超人，每個人都受時代環境的影響，蔣氏之爲蔣氏，完全是在革命環境中成長出來，可說其血液其腦筋中沒有一點前期帝制時代的意識習性之遺留，蔣氏與袁李之間的距離，可說是一個近代民國與幾百年前專制國家間的距離一樣，今以蔣氏與完全不同之兩個時代兩種型式的袁李兩氏並論，以袁李的習性與識解來推斷蔣氏，眞如中國古語所稱『老子與韓非同傳』一樣的滑稽。我所以斷言日本人對蔣氏實在沒有認識清楚，因爲沒有認識清楚，遂欲以從前所施於帝制時代遺留人物的方法，施之於現在，而希望得到同樣的效果，這是不言而知其不可能的。我在此處且舉一例，我非中國民黨黨員，當然不知國民黨之所謂對外的內容與底蘊，但知國民黨的對外方略，是有其特殊一貫的策略的。當濟南事件以後，曾聞國民政府主席譚延闓當時的軍事統帥蔣介石『既要死守濟南，何以撤退北伐主力之兵？若要放棄濟南，何以又留一團兵力來死守濟南城，而最後又命其退出？』蔣氏答稱，『這就是我們革命軍的戰略，第一當然要表示不屈服的革命精神，並且表示濟南是日本兵力强佔的而不是中國自己放棄的，第二是要顧到革命的全局，不能牽住北伐的進行，第三是要保全中國軍隊，不作無意義的犧牲，只要濟南抵抗到三天之後，日本强佔行爲已暴露於世界，則目的已達，所以到後來仍命死守的一團冒險撤退，且使外間知我們要以一團人的力量來對抗福田整個的一師團的兵力。』吾人觀察蔣氏對日本用兵，自上海，長城戰役，以至最後退出密雲之抗戰，可說都是濟南事件以來之一貫精神，無代價的放棄，還至少可以表示革命軍力量所在之地的先例，應用到全中國，日本欲以唾手而得瀋陽一再研究蔣氏對日本外交方針，回想到他民國二十一年一月間所發表的意見書，就可以看出他的主張對日本外交是「不絕交，不宣戰，不講和，不訂約。」他還個外交政策是與他對日戰略之所謂節節抵抗的消極戰術，與堅强不屈變動不居的革命戰略，是完全相應一貫，始終不變的。然而這種政策並不是徹底的，國內當時亦曾有人極端反對，但由今追昔，不能不說這個政策比較是無法之法，因爲國力兵力絕不相等的國家，只可用這個政策和戰略與之相周旋。日本如明白這個道理，應知日本若再欲以武力威脅中國而得到屈服的結果，可說是不能達到目的。此並非革命當局有如何突過前人的本領，就因爲時代不同，從前帝制時代或軍閥時代，遇到危險時期，就因爲當局者有保全自身利益名位的觀念，不能不畏怯而屈服，現在中國革命期內的民族意識的高張，已絕不容當局有一毫之自私，既然抱定『與國同殉』與『死而後已』的觀念，還有什麼畏怯顧慮的地方？中國方面採取這種『時時可死，步步求生』的革命戰略與方針到底，相持不下的結果，也必使日本同歸於盡。

（五）忽略中國國民心理的錯誤　由日本近來對中國所取的種種步驟而言，不能不說「相煎太急而相知太疎」。日本人一面造成中國國民絕不能與日本安協的錯誤的前提，因而認爲唯有消滅中國民族，日本纔可以安枕，而且認爲消滅中國，非出以極毒辣之手段，使萬劫不能翻身不可。關於第一點，我敢斷言中日之間並沒有絕對不能轉圜的情形，此不必遠徵其他，即就中國對於英國來說，中國國民對於帝國主義的侵略，當然要竭力掙扎以求得眞正之獨立平等的，英國爲帝國主義領袖的國家，對中國一切不平等條約，又是由對英鴉片戰爭而起，英國其始以殺人的毒物害我，其繼以不能擺脫的鎖鍊困我，這是中國國民深入骨髓的仇恨。若說中國國民自二十一條以來對日交惡有十餘年的歷史，那麼對英交惡就有八十餘年的歷史，但是在今日中國，可以說反英的感情並不如何濃厚，這固然因爲英國近來已改變鴉片政策，最大原因則由於英國近幾十年來對中國沒有土地野心，所經營的祇在商業經濟方面，所以祇要許多不平等條約得以改正，中國是願與英國爲經濟的互利而與之友好的。日本人祇要認識此一點，便知道中國沒有百世不可解的仇恨觀念，而好惡友敵，完全可以事實相轉移。日本如眞能放棄土地侵略的行爲，中國對西方各國，尙且願引爲朋友，何況同洲同種之日本？但日本爲東方民族，應明瞭東方心理，東方人的特性，尤其是中國人，就是重感情，重氣節，重禮貌與道義，今日本以佔領中國土地極端傷損中國感情與尊嚴，復爲防制中國復仇而施以違反道義的行爲，中國即欲與日本提携，亦何能忍受此種屈辱形態下之提携？日本人唯其對中日關係看得太悲觀，以爲絕無挽回希望，所以日本爲猜防中國，要置之死地而後快。在這個方針之下，日本人一方面則用種種方法使中國疲於奔命，不但使用兵力，而且直接間接放任奸人擾亂中國各地的法律秩序，破壞中國的善良風俗，以制中國目前之死命，在另一方面，又不惜用極殘忍方法，企圖戕害並斷絕中國民族將來之生命，在中國各地海洛英的販賣，多由日本商民經營，至少日本官憲是放任的。中國受鴉片之害，民族健康已受斷喪，至今對英國，雖恢復感情，但此一仇恨，百世亦難磨滅，將使中國世世子孫永難忘却。日本爲消滅中國復興之力量，現在並且假手於中國官僚或軍閥，與使中國知識分子永難除盡，而日本此日利用不知等之漢奸，此等漢奸將來亦即爲日本之大患，爲共產黨之方法，其道正復相同。且日本所深惡者，爲出在日本常想利用中國過去的無聊軍閥官僚，現在在各地造成日本式的政治，或成爲日本傀儡的政權，此事正合中國人民回想到從前第三國際，在廣州或武漢造成俄國式政治的情形，畢竟歸於曇花一現？還不是因爲民衆共憤的政治痕跡沒有？吾人敢正告日本，凡是驅除，有特性有國家意識的國民，最難忍受的行爲即爲特欲消滅其民族性與歷史文化。東方民族爲講道義的民族，凡是違反道義，東方人應尊重東方的習慣思想，酷的辦法，出以暴力强制而近於虐待殘忍的辦法，都不是東方人所能容忍，我以爲應本如不欲在中國種下世代的深仇，日本自反。

總之，日本的錯誤，在乎以通常國家視革命期中的中國，在乎誤認二十世紀爲十八九世紀，而依然採用前世紀的手段或傳統政策，在以對待帝制時代之遺留，而不悟日本認識革命勢力而同對付官僚政治的手段，只能脅制無知識之官僚，不能以武力壓迫，屈服民族主義正在發達之國民。在另一方面，對於兩國關係的惡劣又認爲大悲觀，而不悟迷途未遠，只要拋棄武力與土地侵略，兩國間與人民間關係之好轉，實大有可能。

六　日本方面的錯誤（二）——間接的舉措上的錯誤

以上已備論日本對於中國認識的錯誤，現在進一步指出日本在對付國際所取舉措的謬誤，因本文爲討論中日關係而作，故祇以由中國問題而引起者爲限。

（一）脫退聯盟而孤立的錯誤　日本對中國既造成一難收拾的形勢，於是一方面則拒絕友邦的勸告，一方面則排斥國聯的決議，甚至不惜脫退聯盟，出於驚人的舉動，在日本所以自己說明者，即爲日本有獨自之立場。但吾人局外觀察的結果，日本口頭上以獨立爲標榜而實際則得到孤立的結果，實在就日本以言，獨立則可，孤立則不可。現在世界上的國家，幾乎沒有一個國家願意孤立於國際集團以外的趨勢。譬如對於國際聯盟，蘇俄以主義不同的國家尙且斷然加入，美國也放棄其傳統的不合作外交政策而傾向於加入國聯，今日本乃適在這時期退出國際集團以外而願意孤立起來，溯其原因，由於欲貫徹佔領滿蒙混一東亞，與獨霸太平洋的錯誤政策所致，而不知完全陷於違反時代趨勢的謬誤。世界上祇有一般革命未成的弱國，因國力不等，加入以後祇有義務而沒有權利，或不得不主張獨自立場而願意孤立於國際集團或條約以外，不加入爲得計；若在已有基礎的國家，斷沒有不加入以得地位和利益。日本在脫退聯盟以前，可知也認爲問題嚴重，謀及重臣，咨及學者，最後總出於毅然之一決。自從廣田登臺以來，雖然自命以各別折衝代替國聯，但欲罷不能，終不惜投一重大之暗影於世界和平之上，在此國際關係日益密切之時，自己造成舉世側目的地位，總不是日本國家的福利。（未完）

今日何日？

國人之印象如何？
國人之感想如何？

為紀念一二八

特提出貨品數十種

特別犧牲七天

（每人限購每種一組）

一角二分八貨品

四〇八印花汗巾	二條	一〇八手帕	半打
自由霜	一瓶	19中人籃球襪	一雙
四九九汗巾	一條	單毛衛生帶	一條
八十三花面巾	一條	美術兒童領帶	一條
呢絨帽	一頂	美術兒童領結	一只
16二二二女襪	一雙	二二二嗶嘰兒童圍涎	一只

一元二角八貨品

四〇一汗巾	二打	二九九西湖毛巾	半打
四二印花汗巾	一打半	八三面巾	一打
一二九三彩條面巾	半打	一五四花巾	半打
一〇二兒童面巾	半打	一〇一兒童面巾	半打
三〇〇八兒童方圍涎	五只	毛冷大圍涎	三只
新雙毛大圍涎	三只	毛冷小圍涎	八只
斜紋布連領西式襯衫	一件	絨布西式襯褲	二條
二三浴巾	三條	68白檯布	一條
54彩花檯布	一條	40提花檯布	一條
2222三友絨枕套	二只	女用藥棉（每盒裝一打）	四盒
新雙毛枕衣	一條		
13×22新雙毛枕頭	一只	13×22精緻學生枕頭	一只
大衆布旗袍料（18尺）	一件	26平等布罩衫料（15尺）	一件

十二元八角貨品

單人床用被褥枕頭全副計

80×90白被單	一條
70×90緞光被面	一條
56×78被套	一條
68×86白被單	一條
五〇被架	一條
四〇被架	一條
13×22學生枕套	一只
13×22木棉枕芯	一只
64×96提花大菜檯布	一條
44提花檯布	四條
21提花茶布	十六條
16×22花邊花光枕頭	二只
A44花邊花光長枕頭	一只
四一毛巾被	一條
64×96提花大菜檯布	二條
21提花茶布	一打
80×90錦地高等彩花被單	二條
92×106西湖被單	一條
92×106西湖被單	二條
64×80緞光被面	一條
八〇被架	一條

種類繁多　不及備載
定價之廉　可稱空前

三友實業社門市部啓　上海南京路浙江路東首

本市新聞

今日「一二八」三週紀念
全市下半旗誌哀

市黨部通告各界開紀念會文云、為通告事、查一月二十八日為淞滬抗日戰爭三週年紀念日、本會定於是日上午十時、在本黨部大禮堂、召集各界代表、舉行紀念大會、為特通告、希本市各機關各團體各學校各級黨部、屆時推派代表二人、備函參加紀念大會、並一律懸半旗誌哀、特此通告、

李曉生今晨由港蒞滬
何其鞏胡適等同來

京粵團結問題、經中監委王寵惠博士、奔走斡旋、留港中委胡漢民、已派其代表李曉生、再度由港來滬、與此間各要人會商一切、李氏搭大來公司胡佛總統號輪、今晨八時可到、同來者尚有平政整會秘書長何其鞏、及胡適等、

四批現銀今晨抵滬
五十萬二千元由胡佛號裝運 屆時中交兩行派員負責起卸

新新社云、外匯平市委員會委員銀行中央·中國·交通·等向香港購銀二千萬元來滬、調劑市面金融後、業已先後運到三批、約計二百萬元、均依照四四二制分配、分存中央中國交通三銀行、茲據外匯平市會消息、第四批現銀約計五十萬二千元、已由大來公司胡佛總統號裝運來滬、該輪定於今晨七時進口抵滬、停莞浦東白蓮涇大來碼頭、屆時由中國交通兩行派員、向海關結關後、即行雇工起卸上岸、運入庫房、並悉前三批運滬現銀、均未動用、因滬上存銀充足、流通市面有餘、故不需要此項現銀動用云、

菲督今晨過滬
本市菲僑等均將赴輪埠歡迎 在滬勾留一宵仍乘原輪啟行

菲列濱總督墨飛、於二十三日由馬尼剌啟程赴華盛頓、墨氏此行、係奉美總統羅斯福電召、與總統及陸軍部長戴恩氏、會談菲島獨立及其獨立後之美國海軍根據地問題、俾得商決一妥善辦法、此外菲列濱憲法草案、自治政府建立程序、美菲經濟、美菲貿易、美政府駐菲最高專員、及其他一切問題、均在墨氏此次赴美討論範圍之內、故渠此行所負之使命、對太平洋未來局勢、實有重大關係、殊堪為吾人重視、茲據大來公司報告、菲督搭乘赴美之胡佛總統號輪、將於二十八日晨八時左右抵此、本埠菲僑及美總領署、均已準備歡迎、墨氏抵滬後、勾留一宵、即於翌日仍乘原輪遄行赴美、與墨氏同行者、尚有威迪漢夫婦·諾漫海爾·愛德華凱勃·及秘書本加娜女士·據悉、墨氏此行赴美、係短期性質、在華盛頓勾留時間、將視會議時間之長短而定、大約至多不過三四星期、公畢之後、尚須順道返故鄉里特羅洲一行、然後回菲復職、

市民服用國貨會昨招待新聞界
發表宣言並發告市民書

上海市民服用國貨會、昨日下午三時、假浙江路泰昌房子二樓工商研究社、招待各報社記者、計到二十餘人、由該會會員吳江東·胡少眉·朱劍東等、在場慇懃招待、茲將各情分誌如下、

主席報告　首由主席鄭劍波報告開會宗旨及組織本會意義、略謂、同人等組織此會、目的在提倡國貨以身作則、促進全市市民一致服用、不尚空言、實地做去、以盡國民之天職、緣本人過去參加義勇軍工作、組織遼吉黑熱四省交通總隊、全係愛國運動、此次組會提倡國貨、亦本愛國觀念、埋頭苦幹、總之、在法律軌道以內之愛國運動、自不受任何人之阻難、而得順利進行、尚望新聞界予以協助云云、旋由胡少眉等相繼演說、並分贈華商民衆煙草公司出品國貨香烟、茶點散會、

發表宣言　該會昨日發表宣言云、我國自鴉片戰爭以後、因不平等條約之束縛、關稅又不能自主、以致洋貨進口、納少數關稅、便可暢行無阻、邇來洋貨輸入、益形猖獗、每年入超、在三萬萬元以上、國內天災人禍頻臨、農村經濟破產、輸出銳減、人民購買力日益低弱、自一九二〇年來、世界經濟不景氣、漸次迷漫全球、工業國家發生經濟鬥爭、貶低通貨價格、堅築關稅壁壘、傾銷商品、以致中國市場、洋貨充塞、而國貨工廠、處於世界經濟恐慌、與國內農村經濟崩潰、雙重壓迫之下、已奄奄一息、更遭各國吞併政策之攻擊、如秋風捲葉、故工商業倒閉、幾無日無之、國民經濟、因受歷年現金之大量流出、更形空虛、若長此以往、國將不國、然皮之不存、毛將焉附、國人對於提倡國貨之呼聲、自五卅迄今、努力實行、風靡一時、然至今猶未見有若何成效者、徒以人心淪溺、久已醉心洋貨、競爭奢華、以服用國貨為恥、雖提倡國貨之聲、高入雲霄、因積重難返、仍無補於毫末、同人等本總理之遺教、鑒於新生活運動之創行、已往提倡國貨者之失敗、謀國民經濟之安定、農村生活繁榮計、在自給自足經濟原則之下、發展國內工商業、以挽狂瀾、而塞漏卮、冀在世界不景氣中、圖國家之生存、同人等愛國有心、謀救乏術、願以身作則、服用國貨、樹之先聲、倡為風氣、爰組織上海市市民國貨會、勸導本市各界、服用國貨、同人等不斷棉薄、黽勉自勵、秉一往直前之勇氣、百折不回之精神、努力實施、聊盡天職、希各機關、各團體、各界人士、予以指導、通力進行、以竟全功、則國家工業幸甚、國貨前途、實利賴之、謹此宣言、

告市民書　該會敬告市民書云、親愛的同志同胞們、在這世界不景氣的迷霧籠牢的中國國民經濟、正是日處風雨飄零、更加九一八·一二八·二次事變的降臨、把中國人企圖逐漸過去繁榮幻夢、打得粉碎、在這危急存亡之秋、我們應該用全力來挽回自己命運、不是醉生夢死、所能夠過我們的生活、歌舞昇平的紙條、已被時代的力量扯破、而今察東的事變、又是一個強有力的炸彈、國家農村經濟的崩危、匪患外侮的種種問題、在在都有使我們從半殖民地變而為不二價殖民地的可能性、且就歷年來海關的貿易報告來看、自民國十一年後、每年須平均在三四萬萬以上、這個大漏卮、更加緊我們、淪入萬劫不復的地位、同胞們、請你們再不要迷戀、靠人家力量、來鞏固自己、世界上決沒有這樣美滿理想成為事實的、我們要明瞭、「祇有自己的力量才能自救、」這是千古不移的定例、同人等感到中國目前的危機、個人能力單薄、因此我們想從自己確切實行有效的自救方法、就在日常服用國貨、挽回利權、謀國家工商業的發展、自給自足的民族主義經濟下奮鬥生存、同胞們、希望以大衆的力量、來扶植我們這個微小的貢獻的長成、在握着全國經濟生命線的上海、收獲極大的效果、有志救國的同胞們、請你們能夠確切實行、忠誠的自誓、大家同起、維護你所愛的祖國中華民國吧、

中國航空協會積極籌備第二次徵募

中央社云、中國航空協會、自經第四次全體理事大會決議、仍請吳市長担任總隊長、在本市舉辦第二次徵求會員、繼續徵收會費及募捐航空救國金運動後、聞總隊長辦事處總幹事李大超秉承總隊長意旨、即着手計劃進行方針、並督同各幹事日夜趕辦各項徵募手續、連日該辦事處工作極形緊張、茲探悉關於進行徵募各項計劃分誌於後、

辦事簡則　中國航空協會上海市徵求隊總隊長辦事處簡則、第一條、中國航空協會、為廣大徵求會員、繼續徵收會費、及募捐航空救國金起見、設立上海市徵求隊總隊長辦事處、第二條、本處徵求、以建設防空、贊助擴大空軍及發展民用航空事業為運動中心、第三條、本處設參謀二人、總幹事一人、秉承總隊長、辦理徵求募捐事務、第四條、本處設總務財務徵求募捐宣傳五股、每股設幹事僱員若干人、秉承總幹事、辦理各該股事項、第五條、本處每週開處務會議一次、必要時、得召集臨時會、第六條、「本處進行計劃及辦事細則、另定之」、第七條、本簡則經總隊長核准之日施行、

進行計劃　中國航空協會上海市徵求隊總隊長辦事處進行計劃綱要、一·本處為組織徵求募捐宣傳、便於進行、期收實效起見、訂定進行計劃綱要、二·本處徵求、以達到新會員十萬人、航空救國基金一百萬元、為目標、三·全市組織徵求隊五百隊、隊長由總隊長聘請之、每隊隊員若干人、由隊長選聘之、四·徵求隊每隊徵求會員至少一千人、或五千元以上之會費、或五千元以上之募捐、五·徵求時期、自廿四年一月二十八日起至七月底止、以六個月為限、六·徵求範圍、除已徵求入會、繼續徵收會費外、不論家庭商店公司銀行錢莊工廠學校、或其他機關之人員、及其家屬親友男女老幼工役人等、均應徵求入會、七·募捐須使人人踴躍捐輸、盡力贊助航空救國、八·募捐應有詳細有效辦法、多方勸募、九·宣傳務求普遍通俗、富有刺激性、能發生力量、使大衆明瞭注意為主、十·宣傳使有力人士共同喚起各界民衆、認識航空救國、為今日唯一方法、使大衆踴躍參加、十一·宣傳方法、注重有效性、以最經濟收最大效力、其對象在大多數民衆、如傳單標語畫圖演講新聞等、十三·本綱要經總隊長核准施行、

贈獎辦法　中國航空協會上海市徵求隊贈獎辦法、㈠錦標、凡徵求會員或募捐捐欵或自己捐欵最多者、除給獎章及列入紀念碑外、由會特製送錦標一座、㈡獎章、凡隊長及隊員、徵募滿足定額或超出定額者、如隊長徵求會員一千人以上、或募捐五千元以上、隊員徵求會員一百人以上、徵收會費五百元以上、或募捐一千元以上者、除列入紀念碑上、均贈獎章一枚、㈢紀念碑、一·凡個人捐欵在一百元以上者、列入紀念碑、二·凡會員除自己入會外、介紹親友加入本會滿五十人者、列入紀念碑、㈣鳴謝、凡捐欵不論多寡、均登報鳴謝、以揚仁風、㈤褒獎、凡徵募成績二萬元以上、自捐一萬元以上者、除照上列規定辦理外、呈請中央褒獎之、

宣傳標語　上海市第二次徵求運動宣傳標語、已經該會總隊長辦公處、擬定如下、航空是救國的干城、航空是衛國的急先鋒、非建設航空、無以安內攘外、非建設航空、不能解除國難、贊助政府、擴大空軍、要鞏固中華民國、必須建設航空、努力發展民用航空事業、努力建設空防、擴大航空救國的運動、

郵件蓋戳　中國航空協會、為使國人對於航空救國有深刻認識起見、「曾電請交通部、飭令上海郵政總局、在一二八日、於各信件上、加蓋「航空救國」四字、聞交通部已電復、飭令上海郵政總局照辦矣、

綢貨二月一日起實行漲價
因絲價飛漲售出不敷成本 漲價辦法由各幫自行決定

本市江浙絲綢聯合會、以際此市面凋疲、銷路日衰、售價猛跌、加以絲價飛漲、致售出幾不敷成本、迭接兩省絲綢各同業公會函報、請求公告漲價、爰於本月十九日舉行聯合會議議決、自二月一日起、各綢貨一律漲價、至漲價之辦法、由各幫自行規定、茲將各該會漲價通告分錄如下、

聯合會公告　為公告事、頃據兩省絲綢各同業公會紛函報告、目下絲價飛漲、（廠絲漲四分錢、土絲漲二分錢、）因之綢緞造本增高、核之售價、太相懸殊、應請公議等由、據此、茲經本會於月之十九日、召集江浙各地綢業公會代表、舉行聯合會議、公決登報、自國歷本年二月一日起、各綢貨一律漲價、惟各幫情形不同、應由各幫公會、各自登報公告云云、紀錄在案、相應遵議、登報公告如上、伏乞公鑒、

電機業加價　查本市絲織業之衰落、完全因受貨價慘跌之影響、邇來尤以絲價飛漲、較前增起四分餘錢、因之造貨成本過高、暗中虧累實鉅、同業咸受痛苦、殊屬不堪設想、茲本會為整頓織物市價、並維護同業生存起見、爰於一月十九日、召集第九屆執委員會議、議決、各貨春盤、按照原訂售價、一律於純絲織品增加三分錢、人絲交織品、增加一分五厘錢、以資保持成本、再際此市面蕭條、銀根奇緊、對於客家交易貨款、一律大小月底完全清賬、俾得流動資金、而免暗虧過鉅、凡吾同業、無論會員與非會員、自應全體切實遵守在案、除分函外、用特錄案公告、務請各幫顧客嗣後配貨曲予鑒諒、至所盼禱、上海市電機絲織廠業同業公會、

當代美術界權威塞蘭教授抵滬
期完成其初期中國畫史

上海泰晤士報云、瑞典京城國家博物院職員塞蘭教授、鑽研中國美術有年、號稱當代美術界權威、茲已於上星期五日抵滬、塞氏離華已五年許、此來擬繼續研究中國之語言歷史文明、以期完成其「初期中國畫史」大著作、所著成之兩冊、述自漢初至元末之繪畫、已在倫敦出版、論者謂其致力於中國美術、造詣之深、覺絕古今、塞氏謂自其離華之後、華語生澀、今特重來、以溫舊課、惟其駐瑞京時、讀譯唐宋時代美術、與繪畫名著、幾無閒暑、又謂中國繪畫、尚神韻、而不重修飾、正如音樂之與吾人然、中國自脫離模寫造化後、始有美術、中國之美術、實以繪寫思想抒情感云、按塞氏頃自遨遊越南而來、寓該地時、法當局曾導以遊閱河內之博物院、及東京開掘古蹟之場所、東京古為中國藩屬、故多中國作風之古美術品、近曾發見精美之漢墓、考古學家尤深注意云、

蔣鼎文今晨抵滬

駐閩綏靖主任蔣鼎文氏、因該省剿匪軍務、亟須向蔣委員長報告、故已於前日由閩乘坐荷輪芝巴德號啟程來滬、該輪定今晨抵滬、蔣氏抵滬後、不作多留、即行入京、晉謁蔣委員長、報告一切、

沈覲鼎明日放洋

新任駐巴拿馬公使沈覲鼎、昨晚乘坐夜車由京來滬、料理滬地私務、在滬不作多留、今晚即趁郵後第二班渡輪登大來輪船公司之胡佛總統號輪、於明日啟程赴美、轉赴巴京履新、與沈氏同行者、尚有新任駐巴使館秘書兼駐該國總領事陳明氏云、

上海總批發所中和燈泡公司營業部　四川路一一〇號　電話一七二五〇

與其後悔莫及·不若事前精明

購奇異安迪生·亞司令，飛利浦燈泡

光明·省電·耐用·萬無一失

購買劣質燈泡價目雖廉但至點用以後或則光亮不足或則電費日益增多或則頻頻損壞後悔莫及欲求真正之經濟則請購奇異安迪生亞司令飛利浦三種老牌燈泡因此三種老牌燈泡能發十足光度光亮無比而用電極省且甚為耐用久用不致發黑統盤計算最為經濟購時請認明奇異安迪生亞司令飛利浦三種老牌標記不受劣質雜泡

各大電料店均有經售

奇異安迪生老牌 EDISON　OSRAM 亞司令　飛利浦 PHILIPS

南京路山西路口

寧波實業銀行

是扶助實業服務社會提倡國貨之銀行

儲蓄部　會計獨立，利息優厚，保障穩固，責任無限
▲定期存欵　定期一年週息一分　定期二年週息一分二厘
▲活期存欵　利息五厘至七厘
▲特種往來　存洋五元即可開戶領用支票並贈精美日曆

提倡國貨儲蓄　存額自十元起至五千元為限　定期一年週息九厘　定期二年週息一分二厘半　定期三年週息一分三厘半　詳章承索即寄　贈品 [illegible] 贈完為止

總行地址　南京路山西路口　電話九三一九〇　九三一二七
辦事處　虹口提籃橋　南市大碼頭　西區霞飛路
分行　蘇州崑山　寧波沈家門

催眠術

免費贈成功實驗錄

催眠術得秘本指導，在家練習十日必定成功，可以演出無數奇蹟。如調劑情感，戒絕嗜好，治撥百病，改換頭腦，偵探秘密，自吐口供，遠感他人，失戀復合，制敵決勝，占測物價，涵養精神等類。關於遊戲如假死，飛頭，亡魂，幽會，圓光，透視，無索自縛，好人成功，永變美酒，紙化金銀，縮地等類。茲免費分贈此種成功實驗錄，附圖無數，無人不成功目的。有志研究者請來函索取。有心靈學書請來函索取。

上海斜橋靜安寺路中四十二號 心靈科學書局

五十年老店 仙壽窩

仙壽再造丸

此丸依古法秘方用貴重國藥虔製而成，適合國人體格，為上乘補品，凡先天不足後天虧損過勞體弱病後戒煙服之有十全大補回天再造之力。新製諸君 請認鐵拐李為記

上海二馬路寶善里廣東仙壽窩

白濁專家醫生姚佐頡啟事

白濁乃花柳病初步，異常危險，起勢刺痛，痛減便須蔓延，蔓延至骨髓，必致瘋癱，若發於外則變橫痃魚口下疳，血淋潰爛，更痛。本醫生有鑒於此，專門研究此科，獨具實驗心得，特備各國最新白濁儀器新法治療，又特製各藥悉從根本治理，十年八年，會多方醫治不愈者，均能藥到病除，永不復發。●診所上海三馬路大舞台後面六百六十九號姚佐頡醫生謹啟

贈 金針療病奇書 一萬冊

無論何種病症，輕者一次而愈，重則五六次即愈，可稱萬病一針，手術簡便，學習甚易，毋須服藥，治病不費分文。凡我仕女宜各人手一編。函索附郵五分……江蘇無錫南門中國鍼灸社

萬國偵查所

偵查弊端 搜羅證據 探聽行蹤 設計保護 關於婚姻或夫婦間 蒙見委 服務嚴守秘密 代收賬款 地產經租等項 竭誠調查 所址如上 四川路一一〇號四樓 電話一九八九四

●●春節拜客應酬請購乘●●

……一九三五年出品……

同昌噴漆鋼殼包車

煥然一新●●●●無往不利

・高尚舒適・輕便穩捷・堅美耐久・負責保用・

上海同昌車行 雲南路南京路口 電話九〇一五二（歡迎參觀）

外埠請向郵售部函購．鐵路沿線三天運到

張鴻烈 今晨晉京返濟

日日社云、魯省委兼建設廳長張鴻烈氏、由京來滬、與本市實業界商洽投資魯省舉辦建設事宜、昨晨銀行界林康侯・鄒秉文・等均訪晤張氏、作最後之商榷、現大體業經決定、張氏準今晨八時、乘特別快車離滬入京、謁晤蔣委員長、並與鐵道部接洽收買博山輕便鐵道事宜、在京停留二三日、卽行北上轉濟、日日社記者、昨晨訪張氏於旅次、與作下列談話、

【投資初步定八十萬】銀行公會秘書長林康侯・及棉業統制委員會常委鄒秉文・等、於昨晨十時許相繼往晤張氏、對於投資魯省舉辦各項建設事、作最後之商榷、據張氏談稱、此事大體、現已就緒、關於虹吸淤田事、日前由滬實業界領袖姚褆昌君赴濟勘察、姚君現已將該項計劃、携帶返滬、與銀行界縝密磋商、咸認爲滿意、大約第一步先行投資八十萬、指定黃河南岸之道旭地方卽蒲台與博興交界處先事舉辦、

【收買博山輕便鐵道】關於收買博山輕便鐵道之計劃、因博山一帶產煤甚豐、該鐵路係民營性質、其運費較通常昂貴達八九倍之鉅、因此國煤不能發展、魯省當局有鑒及此、故請鐵道部由膠濟路出價購買該路、並擬將該路延長至萊蕪、

【約葛光庭在京會商】至收買價格、該公司所提出之價額甚高、原開一百五十萬元、現已減爲一百萬元、官方已出價八十萬元、本人在京、因鐵道部顧部長在滬養病、當與鐵次（曾仲鳴）一度磋商、稍有端倪、惟此事須膠濟路委員長葛光庭共同會商一切、當經電約葛氏、業於二十四日到京、本人明日到京後卽可開始商討具體辦法、預計短期內當可成功、

【今晨晉京轉車返濟】至於疏浚小淸河款、本人與全國經委會常委宋子文商妥後、全額二百萬元、分三期撥付、第一期九十萬、由二十三年度內撥四十萬、其餘五十萬、在二十四年度預算項下撥付、此來任務、業經完畢、茲定明晨（卽今晨）早車晉京、因蔣委員長有約、將再度在京晉謁、有所商洽、留京二三日、卽行由京返濟云云、

各省旱災義振會 積極計畫農賑

續聘六省視察人員 設計發放春耕籽種

上海籌募各省旱災義振會、近日因嚴冬已屆、災賑工作、倍形忙碌、且日前常會通過籌放明春災區春耕籽種、並指定新聘外籍顧問貝克等負責設計、俾於工賑急賑之外、進行農賑、茲探誌各情如下、

【貝克八人設計農賑】去歲各省災情之慘重、爲近六十年來所罕見、旱災義賑會成立後、除工賑由各省當局自行辦法、發行公債、或籌款辦理外、急賑則由中央暨該會負籌募辦理之責、現經該會調查、各省災區面積遼闊、農田寸草皆無、轉瞬春耕期屆、籽種需要、甚爲急迫、對籌放籽種、已不容稍緩、遂推舉新聘顧問貝克、暨褚慧僧・金紹武・黃涵之・關絅之・黃伯度・李大超・黃吟舟、八人負責設計、昨據褚慧僧氏稱、前報載組織籽種研究委員會、並非事實、蓋日前旨在計劃農賑、無庸綏事研究、貝克刻正調查前次關稅附加、撥還美麥貸款有無盈餘、以備該會作設計農賑之參考云、

【續聘六省視察人員】該會自先後派定查放人員、分赴各省災區工作後、各該查放主任、均陸續將工作情形呈報來會、孔會長爲明瞭各災區賑務工作、俾資督責起見、特聘任各省視察人員、前往視察、除江浙兩省業已推聘成勞肯・馮仰山・担任外、昨又續聘萬樹庸爲安徽視察、湯惠從爲江西視察、沈作鼎爲湖南視察、劉貴典爲湖北視察、黃振英爲河南河北二省視察、同時並分電各省查放主任、迅卽切實依照查放原則、嚴剔寬放、將各縣辦理實情、隨時詳報、以便公佈、俾社會共知云、

【賑會函覆免稅事項】賑務委員會、昨爲咨商鐵道部免稅提前裝運賑物事、函復該會云、（銜略）案查前准貴會函、爲採辦食米麵粉棉衣發放災區、請轉商鐵道部准予通飭各路局、對於貴會交運賑品、不論振糧振衣、一律免稅、提前裝運等由、當經轉咨鐵道部酌核見復在案、茲准鐵道部本年一月二十二日業字第一〇〇號咨開、以所請通飭免費裝運賑衣賑糧一節、核與定章不合、未便照辦、查米及麵粉、均爲細糧、不在鐵路運輸賑濟物品條例第二條規定賑品之列、至裝運賑濟衣服或粗糧、自可按照該條例第三條之規定、依照普通運價、五折核收現款、惟應先期將種類數量、及起訖站點等、逐項列明轉送、核飭備運、希查照轉知等由、到會、相應函覆貴會、請查照爲荷、

實部商業司長梁上棟談 救濟商業政策

實行統制幷以整個政治力量推動 消極提倡國貨積極運用海關政策

日日社記者前日（二十五）特訪實部商業司長梁上棟、叩詢實部救濟計劃之內容、梁氏當發表談話如次、

【破產原因】中國商業不景氣之原因、極爲複雜、舉其大要、約有數端、㈠農村經濟破產、社會失其購買力、㈡國內生產落後、年年入超、社會流動金錢多被外人吸收以去、㈢國際貿易不發達、而國內市場又多被外貨侵奪、㈣一切出品、失其調劑力、㈤過去外資因交通不發達、未能侵入內地、今則利用運輸上優越力量、逐漸擴展、達於鄉村、㈥海關無操縱運用之力、總上六點、牽涉範圍甚廣、故非一簡單問題、尤非商單救濟所可生效、

【救濟辦法】陳部長（公博）對於救濟商業、甚爲注意、個人亦頗富於研究興趣、曾作長時間之週密討論、覺根本辦法、非從統制着手不可、幷須集合政府整個力量、統籌兼顧、表面觀察救濟方法、僅屬之於實業部、至多與財政部有關、但實際上牽涉之處甚多、如鐵道・交通・外交・甚至軍事機關、亦莫不與此問題有密切之關連、據個人意見、是項整個救濟計劃、須由中央政治會議決定原則、然後分交各關係機關會同辦理、以最高之政治力量推行、庶可求得一完備之辦法、局部進行、恐無多大裨益、

【各地商業】本年全國各地商業、受不景氣之範圍、如天津・北平・開封・鄭州・太原・漢口・等處、大概情形均同、而北平開設二百餘年之瑞增祥、基礎動搖、現由商會出面維持中、其他各地・商店、倒閉亦多、悉由當地政治或商業集團力量、予以救濟、雖非根本之道、然捨此辦法以外、亦殊無其他完善之策、上海全體商店、去歲營業情形、亦屬盈少虧多、各公司之宣告淸理或暫時停業、卽其明證、他如麵粉廠・紗廠・雖間有盈餘、實質上非本身商業之眞正盈餘、乃爲商業政策之盈餘、其所受之打擊、社會不景氣、固居其半、但外貨進口與傾銷、亦居其半、譬如前歲全國棉產豐收、而價格大漲、去歲棉花減少、而價格反跌、亦其明證、據上海糧食交易所經理顧馨一告余、去歲上海定購及已進口之洋米、共爲六百萬袋、價值七八千萬元、均銷售於內地、如許巨量之金錢、源源流出、社會上驟失其運用、商業上自然受重大影響、上海商業瀕於破產、雖不止此一端、要亦爲重要原因之一也、

【提倡國貨】提倡國貨、本爲復興商業方法之一、但「提倡」二字、實係消極的、並非積極的、消極辦法、收效甚微、外貨儘可運用傾銷政策、以爲打破之工具、積極的則須運用海關政策、又非現在情勢所許可、故消極辦法、雖屬收效甚淺、但較之無辦法、似又略勝一籌也、

【例證山西】最後記者叩以山西經濟統制政策、梁氏謂、山西經濟統制、已收相當效果、其最著者爲捲烟一項、自造自給、禁絕外烟入禁、其後英美公司之抗議、成立妥協、准許輸入數百箱、但其數量頗微云、

熊式輝日內入京轉贛

江西省政府主席熊式輝氏、由京抵滬後、連日與本埠各界酬酢殊忙、茲熊氏以贛省政務亟待處理、故已定日內偕同該省建設廳長龔學遂入京、再度晉謁蔣委員長後、卽行返贛、並悉此次來滬、曾與本埠銀行界接洽贛省水電廠借款事宜、已得有相當結果云、

李擇一前午赴閩

勾留一周後北上返平

行政院駐平政務整理委員會委員兼福建省政府顧問李擇一、過京來滬、有所公幹、原擬再行晉京、嗣經電京復命、卽作罷、於前午悄然乘大阪商船會社長沙丸、返程回閩、處理閩中公私事務、約勾留一周、北上返平、

樊庫昨過滬赴杭

綏省考察員

綏遠省政府主席傅作義氏、以綏省向係貧瘠區域、政治文化敎育建設等事業、比較落後、故傅氏年來力圖改進、最近特派省民敎館長樊庫、爲該省政治考察員、前來內地各省考察、考察期定半年、以考察所得編成報告、爲該省各地方政治設施之參考、樊君昨抵滬、於今日乘車去杭、在浙約作半月之勾留、卽仍返浙省考察、然後轉道皖贛湘鄂等省、沿平漢綫返綏云、

兩外使行蹤

駐華美使詹森、於去年例假返國、迄已半載、茲悉假期已滿、現由美啟程來滬、約於下月中旬、可以抵滬回任、義大利大使羅亞谷諾氏、日前晉京、覲見林主席、呈遞國書、於昨晚十一時、乘坐夜車離京返滬、下月再行北上視察、

考察歐美海關行政 財部派員

已委任丁貴堂爲考察專員 考察期六個月二月中首途

據財政部駐滬辦事處息、財政部因歐美各國海關行政制度、頗多可資借鏡之處、決派海關總稅務司署、總稅務科稅務司丁貴堂、爲考察歐美各國海關行政專員、俾回國後、計劃中國海關行政之改良事宜、丁氏奉令後、現正積極籌備出國考察之各項手續、預料二月中旬、卽可成行、其考察時期、業經規定爲六個月云、

農村合作實驗區計劃 市社會局擬訂

挽救農村之不景氣 指定殷行區先試辦

中央社云、本市市社會局、爲挽救農村不景氣、特仿丹麥等先例、擬訂農村合作實驗區計劃、呈請市政府核示、一俟市府核准後、將卽根據計劃實行、茲探錄計劃原文如下、

【地點】選擇地點、殊屬重要、且應注意下列數項、㈠該地農民知識須較高、敎育事業較爲普通、（以有鄉村學校所在地之附近爲最宜）㈡該地須爲中心地點、交通便利、與其他各村鎮、易於聯絡、㈢區域範圍、以三里至五里以內爲事業區域、不必過廣、㈣根據上述理由、爰擬指定殷行區先行試辦、

【組織】實驗區直屬上海市社會局、由該局一合作指導員輪流到區工作、另組織一合作實驗區促進委員會、加聘當地小學校長・市政委員・農會代表・及公正人士而熱心於農民運動者組織之、辦理本區各項合作事業、負提倡與組織之責、（章程另訂之）

【調查】㈠調查之方法、分個別調查與整個調查二種、個別調查、乃關於個個人家庭生活經濟狀況等事項、整個調查乃關於一村或一鄉之組織、生產敎育等事項、調查時最宜注意者、卽調查員之態度・應和靄可親、詞旨應淺顯易明、㈡調查之材料、將各項需要之材料、列爲表格、分別查塡、其最要者、分爲十一類、一・農家一年經濟收支狀況表、二・農家生產狀況表、三・農家敎育程度表、四・農家農田與農事生產之概況表、五・農家副業經營狀況表、六・農村社會組織狀況表、七・農村敎育事業狀況表、八・農村生產狀況表、九・農村經濟組織狀況表、十・農村販賣購買狀況表、十一・農村風俗習慣表、

【宣傳】調查之後、卽須進行宣傳工作、組此項宣傳、必經長時間之陶冶熏染、而非三言兩語所可濟效、茲擬定語言與文字之宣傳兩項、㈠文字宣傳、將合作事業之精義利益組織方法、印成小冊標語小品文字、或圖畫等、按戶分送、或張貼各地、務使農民得有深刻之觀念與認識、㈡語言宣傳、露天演講、巡迴宣傳、召集全區農民代表談話、

【指導】宣傳後再指導其組織、關於指導事項、擇其重要者述之、一・指導其籌備設立合作社之手續、二・指導其章程之擬訂、三・指導其成立合作社之手續、四・指導社務進行計劃、五・指導業務進行方針、六・其他指導事項、

【組織】本市農村情形、與內地稍異、故於其組織之事業、應參照實際情形、酌定、茲擬先舉辦於實際而適合本區農村環境者、但其組織方法、擬採用兼營方式、經營下列之事業、俾可相互發展、㈠農村信用合作、我國農村素少健全之經濟組織、都市銀行、大都無暇顧及、而錢莊押當時有盤剝重利之行爲、其他如錢會等、亦不免有若干缺點與流弊、信用合作社、爲最完全之農村經濟組織、其優點有二、一・可供給零星小貸款、一・能吸收零星小存款、藉可溝通農村經濟之活動、養成勤儉儲蓄之美德、消滅高利借貸之剝削、㈡農村販賣合作、農家各種用品、多從中間人間接購買、價格之高下、貨品之優劣、常被欺朦、至如農產物賣出、因數量較小、不能直接與廠家交易、且交易運輸不便、每爲奸商小販所壟斷、農家之損失更深、今欲獲得價廉物美之物品、剷除中間人之壟斷、組織購買販賣合作社、可獲種種之利益、㈢農產儲藏合作、積穀防荒之說、近來甚囂塵上、但根本辦法、莫如組織儲藏合作社爲更善、利人利己、相互爲用、災荒無虞、更可以調劑市場數量與價格、不致爲奸商所操縱、㈣農村副業、天災人禍、事難預測、防患未然、亟須積極設法、否則一旦降災、將流爲餓莩、故農民於農事工作之外、應再兼營其他副業、如織布・養魚・豬・鷄・鴨・針織手工藝等、以補救正業收入之不足、且有時較農業之正收入爲大、均應從速提倡、并組織、其關於農業生產合作社、利用合作社、擬於第二步推行之、

【訓練】凡良好之制度、而無相當之人才、事業仍不能有優良之表演、我國人民、對於合作制度、素乏相當認識、一旦使其貿然處理、自難奏效、故對於人才之培植、不能少緩、爰於本區附設一合作事業講習會、或訓練班、造就合作人才、增加合作事業之發展、

【監督】觀諸近來各地合作社、每多發生流弊、其組織固未健全、而缺於監督、亦爲重要原因之一、是故合作社成立後、應嚴于監督方法、由合作社每月將社內各項狀況、報告一次、隨時由主管機關、派員監查業務狀況及會計帳目等項、

機聯會 特種委員會展期成立

新聲社云、法租界工部局越權管理我國工廠、並佈告拒絕我調查工廠後、機聯會曾發起組織特種委員會、推定委員十三人、原定今日舉行成立大會、惟以時值總結賬期、工商各業、均繁忙異常、故該會已決展期開會、又機聯會總幹事程守中、爲法租界所頒佈之汽機管理章程、昨午特訪唔國際勞工局中國分局長程海峯氏、有所研討、並擬再與各工商專家加以研究、以期貢獻於特種委員會、藉作交涉之借鏡云、

鄭重聲明

本廠自開始發行以來多承各界顧客之熱心愛護得以暢銷殊爲感激惟當發明伊始內有少數顧客不明多絲燈泡之用法偶有誤觸機鈕以致燈頭上鋼針如有損壞但燈絲決不斷落仍可使用本廠邱伯安先生有鑒於此不惜心血復加研究今已改良完備用法可與普通燈泡完全相同毫無麻煩並向以前顧客道歉凡前購本廠之多絲燈泡如有不明用法而燈頭上鋼針有損壞者請携原泡至本總發行所掉換新泡是幸

中國伯安多絲燈泡廠總經理邱錦雲謹啟

年頭不景氣，萬事求經濟．如此大問題，為何不算計？

伯安多絲燈泡

國人發明 特准專利

用至斷絲一扭機關照常光亮

並可加減光度優點指不勝屈

中國伯安多絲燈泡廠

總發行所 上海四馬路南首大新街一二三號 電話九四七四七

製造廠 上海康腦脫路五七七弄一四三號 電話三一二八三

播音節目

假座上海永生電台 週波一〇八〇 每日下午九時至十時 播送 新文化播音團 於斗斗 話劇「女人」

第十期航空公路建設獎券

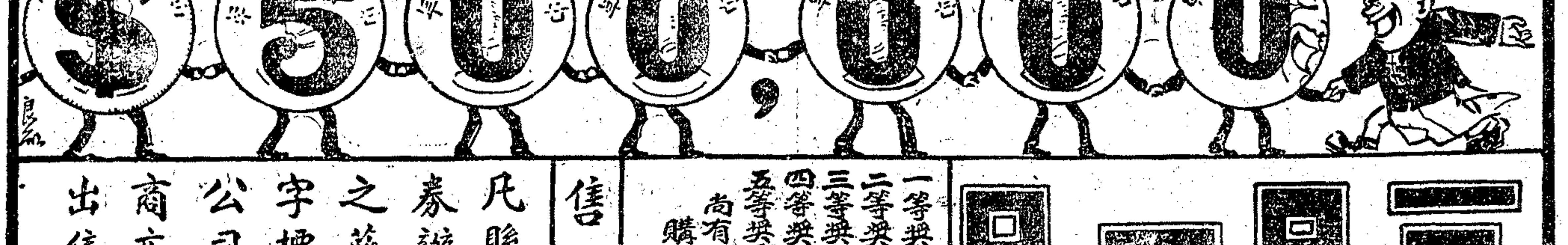

三月一日開獎

頭獎一號 獨得洋五十萬元
二等獎二號 各得洋十萬元
三等獎四號 各得洋五萬元
四等獎十號 各得洋一萬元
五等獎五十號 各得洋二千元
尚有其他獎額五萬餘號 購券多得獎之機會愈多

售券處 凡懸掛獎券辦事處之藍底白字標識之公司銀行商店均有出售

C-10-4

國民政府航空公路建設獎券辦事處發行 上海愛多亞路一八三至九號

怕冷

青年人……血虧精衰者則怕冷
老年人……血枯氣虛者則怕冷
婦人……血虧體弱者則怕冷

自來血

乃補血生精開胃健體之聖劑無論老幼男婦凡自覺血份虛虧遇寒畏縮以及諸虛百損等症均宜購服

大瓶二元 小瓶一元二角

上海五洲大藥房發行

PASTILLES VALDA

華達丸療治咽喉暨肺部各症最有功效

世界各大藥房均有出售請認本店牌記

總經理
法商龍東公司
上海愛多亞路九號

分售處
各大公司西藥部及各大藥房均有出售

(1)

最經濟上等土耳其煙

麥司登尼香烟

品質貴族化

提神醒腦 助長神思

代價平民化

順氣化痰 裨益衛生

十號	(五十枝)每盒售洋	五角
十五號	(五十枝)每盒售洋	九角
廿號	(五十枝)每盒售洋	一元二角半

本埠顧客 請打電話四六六一一六號立即送到不取送力

外埠郵購 遠近均可寄奉 郵票十足通用 寄費不加 批發格外公道

錦華煙行經理 上海東百老滙路一〇六弄五十號

▲本埠經售處 先施公司 永安公司 新新公司 麗華公司 ABC煙店 及各大煙紙店均售 福安公司 三五煙店 民光公司 東方煙行

集成藥房 議定今日復業

總分店一律照常營業

南京路集成藥房、自經董事會議決暫行停業後、曾經擬具和解方案、提出於一月十二日股東大會、一致通過、准於一月二十五日以前、徵得債權人四分之三以上之同意時、卽行復業、當由該藥房總副經理及各重要職員、分投接洽、結果、屆期早已超過四分之三以上之諒解、惟因手續繁重、籌備需時、故定於本月二十八日復業、總分店一律照常營業云、

蔣姜氏要求 邱長生歸宗

提起確認親子之訴

經營顏料起家之邱渭卿、死後遺產甚鉅、皆在其子邱長生掌握、前年邱氏家屬、因分產糾葛、曾控長生於第一特區地方法院、嗣長生並非渭卿親生、而係幼時所螟蛉、涉訟許久、嗣經和解了結、現則有六十五歲之江都老嫗蔣姜氏、出而承認長生係彼所生、要求長生歸宗、於是長生非渭卿親子之疑問又得一重證實、惟長生茲方享受席豐履厚之生活、焉肯敝屣富翁之身份、而隨貧嫗歸去、故絕對否認蔣姜氏爲生母、該氏以子非梟獍、何可忘罔極之恩、乃具呈第一特院聲請調解、據稱彼之先夫賢鄉、昔因家道中落、撫養維艱、遂於遜清光緒三十一年、憑本里董事徐鎭先生介紹、將親生子長生、寄養於同里邱渭卿先生處、其後邱姓携眷及長生赴滬經商、而先夫隨卽物故、次子亦亡、爾時知邱姓已有子嗣、乃於二十一年八月來申、着長生歸宗、適其時邱姓發生家務糾葛、長生勢難他處、由調人姚商、請暫緩一二年、覺亦有理、遂任其延至於今、詎長生近竟反顏若不相識、自顧風燭殘年、望子情切、爲此聲請迅傳長生調解、勸令歸宗、以存蔣氏血脈云云、業經該院開庭調解、因無效果、蔣姜氏始延陳大勛律師提起確認親子之訴、前日下午、由彭時推事傳審、被告抗傳不到、卽由蔣姜氏陳述當時邱姓抱養經過、及前年在滬經人勸綏着令歸宗之情形、以旅滬之江都紳商卜少如及汪思濟律師、均係參加調停者、請傳該兩人到案、自能證明、彭推事遂諭改期傳證再訊、

行刦華東製造廠 盜匪開槍拒捕

保衛團團員機警圍捉 七盜逃逸廠方未損失

昨晨四時許、滬西北新涇林肯支路口華東製造廠、忽有持械盜匪七名、拉開竹籬門潛入、再將玻璃窗擊碎、扒進廠內、直達該廠經理黃熙山等臥室、各職員均被驚醒、盜等正擬行刦、適經廠外行人窺破、將盜匪行動、飛向蒲淞區龔家宅保衛團第一分防隊團員龔一飛報告、龔據報後、卽率武裝團員八人、馳往華東製造廠圍捕、盜匪知事不妙乃轉身奪門奔逃、竟先發制人、開放手槍一響、拒捕示威、龔團員等從黑暗中跟蹤、一路追捕、亦開槍還擊三響、幸未傷人、結果盜匪乘機由林肯路東端竄逃無蹤、事後經該廠投報該管市公安局曹家渡分局長汪大燧、派員查緝、汪分局長得報後、卽派龍巡官前往查勘、該廠並未損失、轉報總局備案云、

槍殺印捕案 開庭傳訊證人

兩印捕及茶役到庭作證 羅新發堅稱係包姓所爲

去年十二月九日下午十時四十五分、公共租界捕房二五八號印捕、在河間路兜巡、被人開槍擊中要害斃命、嗣經華探長劉文藻、探目薛應根、拘獲案犯泰州人周洪田王金生兩名、王供出擊印捕之手槍、係法租界拘獲盜犯王金發（卽羅新發）者、當將該槍吊到、驗明屬實、周王兩犯、解送第一特區法院、數度審問、初則互相推諉、繼則共同翻供、咸稱兇手實係在逃之包姓、各情已誌本報、前日吳則韓推事蒞刑三庭研訊、工部局律師厲志山起稱、今日有兩印捕、及事前被抑在愛多亞路滙東旅館開二十號房間之茶役等作證、羅新發亦提案、據羅稱、法租界白爾路刦案之手槍、去年十二月十六晚係在逃包姓於大世界附近交吾、與王金生同往搶刦、卽呈案之手槍、而擊印捕之事不知、庭上將渠在第一特院供手槍係王金生、當時在白爾路轉角交付、同往搶刦等詞朗誦、羅答稱屬實、又據馬差印捕戴加星證稱、當時余巡查至該處、見二五八號印捕中彈倒地、尙能言語、謂被一強盜從背後開槍擊中、又據華記路五五號在某工廠爲司閽之大加星證稱、當時聞警趕往該處、而二五八號印捕已睡於地上、他說被一華人搶傷逃去、未曾幾人、又據滙東旅館茶役殷子文證稱、兩被告於是月三日、偕男婦各一到來開二十號房間住宿、若輩早出晚歸、九日晚上出外、何時返館不知、質之兩被告、堅稱是晚開槍狙擊印捕、實係包姓、餘供支吾、吳推事諭仍還押、定期宣判、

市府重行規定日期 新生活集團結婚

每月第一星期之星期三

本市市政府所發起之新生活集團結婚、原定於每年元旦雙十節孔子誕辰總理誕辰等紀念日分別舉行、業經市政會議對於日期方面、爲使市民有充分參加之機會起見、重行規定、於每月第一星期之星期三舉行、是則每年可舉行十二次、并由市府令飭市社會局積極籌備云、

閘北水電公司 擴充發電廠設備

呈由市公用局核准備案

本市閘北水電公司、以年來營業發展、負荷日增、發電廠設備、有亟待擴充之必要、該公司新添置廠用二・〇〇〇瓩汽輪發電機一具、其合同已於去年三月間、由市公用局核准備案、並擬添一〇・〇〇〇瓩汽輪發電機一具、其規範書亦已由該局核准備案、現在上述兩汽輪發電機之底脚及平臺工程、已由該公司檢送圖說合同等件、呈由市公用局備案、並由市工務局給照動工建築矣、

錫滬路工程處 興築錫澄路工程

錫澄公路爲無錫江陰間唯一之交通要道、向由錫澄長途汽車公司承辦、專營長途汽車、營業尙稱發達、惟路基建築未堅、且又修養不善、以致路基塌毀、低陷不平、每遇天雨之時、輪輾所及、卽成泥濘、加之該公司之車輛破舊、故時有覆車傷人等事發生、交通仍未見完善、現江蘇省建設廳有見及此、特撥欵興築彈石路面、今由錫滬路工程處、就近兼辦、茲據錫滬路工程處之負責人員、談該路自去年十二月初開工以來、工程進行頗見迅速、自無錫至堰橋間、月內卽可完全舖竣、由崎嶇而康莊、旅客莫不稱便、惟該路因修養不善、以致原有之兩旁創道、及邊溝、均爲鄉民侵佔、耕種桑麥、以致此次修築路面、由兩旁取土時、鄉民時生誤會、以爲傷害桑麥、致起糾紛、其實路基兩旁田地、原爲土基之創道及邊溝、已由無錫縣政府淸丈、除糧給價、屬於路基範圍以內云、

兩路與兩公司辦理聯運

京滬滬杭甬鐵路管理局・與江蘇省建設廳公路管理處京蕪段安徽省京蕪兩段長途汽車公司、商辦江南鐵路公司等、聯合辦理旅客聯運事宜、昨發通告云、爲便利旅客起見、本路與該公司等辦理旅客及行李聯運・發售頭二三等單程及來回聯運車票「聯運站路程」京滬路上海北站・蘇州・無錫・常州・鎭江・江南鐵路公司蕪湖東門站址・宣城孫家埠・由京滬路各地聯運站至南京站、轉汽車路、經蕪湖江邊站、到達江南鐵路公司各聯運站、

紗布交易所股東會紀

華商紗布交易所、昨開第二十七屆股東常會、到會股東、計三萬八千餘股、由穆理事長致開會詞、聞理事報告營業概況、張監察報告賬略、均經全體通過、並議決本屆純益金分配各案、乃茶點散會、其股東應得利息、定於一月二十八日起核發、

金業交易所股東常會

昨日下午二時、金業交易所、在該所市場內、開第二十六屆股東常會、到會股東、有六萬二千六百三十三權、由理事長徐補蓀主席、報告本屆營業狀況、監察人張潰笙報告本屆帳略畢、卽投票改選理事及監察人、張潰林・徐補蓀・穆晉之・等十一人、當選理事、張鑑舞・龔子範・等五人、當選監察人云、

縣屬浚河已開工

姚家港等不日亦動工

上海縣本年度浚河總動員、經縣政府將所浚各河擬具計劃、籌備實施、查全縣應浚河道、爲第一區夾浚紫岡、第二區唐春涇錢糧廟港、第三區六磊塘新港紫岡孫家涇、第四區新涇港中治涇新羅涇、第五區社鎭塘東灑子港、此外尙有鷥鵞河沈涇浜烏鵲浜姚家港黃泥浜等、共十八河、現除鷥鵞河唐春涇沈涇浜烏鵲浜等四河、已先後開工外、尙有姚家港孫家涇黃泥浜等三河、不日亦當動工、其餘各河、農隙時期、均當開浚完成云、

淞口外 海匪登岸被捕

吳淞口外掘港區沙魚汀洋面、近發現匪船八艘、前日下午、忽有匪徒二十餘人、將槍械暗藏於麻袋內、在掘港登岸、經該鄉鄉長得悉、遂不動聲色、召集自衛團秘密前往兜捕、匪徒不及抵抗、卽棄械四散逃去、經自衛團分頭追捕、當緝獲劉自元・王立雄・張長禮・季堯虎・四名、昨已解縣嚴究、

法院出票飭拘 花會犯徐昌榮

現金保證四千元沒入

花會大廠爲賬房之本地人徐昌榮、綽號徐小開、於二十二年秋間、由法捕房逮捕、移解特二法院起訴、訊明判處徒刑一年六個月、併科罰金二千元、徐不服、一再提起上訴於高三分院、最高法院、以冀減輕罪刑、業經最高法院判決、仍維持原審判決、徐在上訴期間、羈押於看守所、因患病聲請停止羈押、交保出外就醫、經高三分院派醫生檢驗後、准許徐交四千元現金保證、加具店保、將徐保出、現徐悉最高法院之終審判決、傳隨到鋪保、徐之家屬卽措繳保證金、覓具店保、仍不折服、又具狀高三分院、請求再審、茲悉高三分院接到最高法院發下判決書及卷宗、於前日由執行庭票傳徐昌榮到案執行、而徐仍藉口患病、在醫院療治未愈、抗不到案、當奉執行庭裁定、徐昌榮繳案之現金保證四千元沒入、簽發拘票飭拘、并票傳徐之保人到案、限期將徐交案執行、

商務印書館 服務人員訓練班昨畢業

王雲五親自致詞勗勉

商務印書館上海總發行所、前爲訓練舊有職員、增進服務效能起見、特令各地分館派服務三年以上之職員一人、來滬訓練、於去年十一月開學、專門授以應對及商業常識、由該館各股主任各科科長擔任教授、訓練時期二月、業已期滿、昨午在閘北服務訓練所、舉行畢業典禮、總經理王雲五、親自主席、並致詞勗勉、略謂對於顧客應謙恭和藹、竭誠指導、尤應盡忠本身職守、切勿懈怠、俾增進主顧好感、對文化事業、多多供獻等語、該班共有五十餘人、畢業後仍各返原地服務、不日再調集第二批職員、來滬訓練、

新發明兪式打字機 蠟紙油印成功

實業部張榆寧專利證書之兪式中文打字機、因屢次改進、以鋼鑄字、硬度有入鋼之能力機器靈敏、稍加練習、每分鐘可打三十字、複寫一次可打十六份、最近實驗、打字於兩用臘紙上、以油印機印之、可千萬份、字跡仍能保持原有之淸晰、極合學校油印講義佈告等、唯一經濟迅速者、現經採辦、有中央・中國・農工・大陸・大中・新華・浙江興業・等銀行、實業部・軍政部・財政部・以及全國各級機關、律師學校商號、採用者達五百餘架、經購用者無不同聲嘉許、聞發明人兪君減祗、爲普及提倡文化利器起見、特按定價三百元八五折優待購戶、遠近寄費一切在內、且包用十年、十年用後、如欲退還、尙值洋一百元、聞製造廠設上海周家嘴路六二二號、如欲參觀或索取樣本者、極表歡迎云、

法商電車擴充路綫

法商電車公司有軌無軌電車營業、年來頗形發達、該公司爲擴充路綫及謀乘客之便利起見、已在法新租界呂班路・及藍維藹路・趕築無軌電車新路、聞該路從斜橋方面、沿日暉港・由斜橋鐵門・轉入藍維藹路・至康悌路・再轉入菜市路、照原有路綫朝北、現正在加工趕設電綫、一俟工竣後、卽可通車、以便乘客、

昨晨 菜市街發生刦案

法租界菜市街實裕里第一弄三號門牌甬人張春萱、向業魚販生意、稍有積蓄、昨日（二十七日）上午十時半、忽來口操強北音之盜匪三人、由前門敲門、由六十餘歲之邁婦（係張之母）開門迎入、該盜等各出手槍小刀、嚇禁聲張、先將該邁婦手上之金戒一隻、耳上金圈一副、及金鑲藤鐲一隻、强行勒下、然後走入客堂背後房內、翻箱倒篋、搜得現洋四五十元、一併攫取、携贓仍由前門而逸、事後由張開單投報大自鳴鐘捕房請緝、捕頭立派中西包探前往查勘一過、並詳詢盜等面貌服式、聽候緝究、

兩路工會 各地分會相繼開始籌備

京滬滬杭甬鐵路工會、自奉兩路黨部派員整理後、經全體工作人員、依照工作程序、積極進行、滬吳上北兩分會、業已開始籌備、不日卽可正式成立分會、已誌前報、茲悉閘口分會、已委定王芳林・孟臣寶・周阿羊・林雙全・趙鈺・等爲籌備員、南京分會已委定張金山・蔡漢卿・李有恒・李德利・楊玉亭・等爲籌備員、蘇州分會已委定吳人・顧阿松・方曉福・等爲籌備員、鎭江分會已委定顧桂林・田福祥・朱叙福・薛孟才・卓方樹・等爲籌備員、均經分別成立籌備會、開始工作、又吳淞支部、亦在分別辦理登記中、至嘉興上南常州寧波各分會籌備員、均經分別委定、日內卽可着手籌備云、

張光洲慘死案定期宣判

辯論終結被告還押候示

河南人張光華、年二十七歲、與其十八歲胞弟張光洲兩人、寓居法租界小北門外民國路崇德坊二十四號門牌、寗波人老嫗魏陳氏家三層樓亭子間內、光華在四川路企業銀行樓上上海航政局任事、於上年十一月二十二日、因事停歇、張光華回寓、卽向二房東辭退房屋、準備回籍、不料是夜、張光洲突被砍斷頸項身死、張光華頭部亦受刀傷、由窗口跳出、大呼救命、經二房東鳴捕到來、將光華帶至捕房、轉送醫院醫治、一面由捕房將光洲屍體舁送驗屍所、報請法院驗明後、因別無親屬在滬、尸身由普善堂殮埋、光華之刀傷醫愈後、由捕房提回偵查、結果始明瞭因死者光洲、持刀圖殺乃兄、由光華奪刀還砍致死、將光華移解第二法院、由警務處律師以殺人罪提起公訴、經熊鑫萍推事迭次開庭研訊、張光華矢口否認殺害胞弟、並延律師辯護、承審推事爲愼重計、特親赴出事地點踏勘、並將張家內所有書籍文件呈院、嚴密審査、改期再訊、前日又奉熊推事開庭續審、被告所供與以前數次相同、至此庭上認爲調査事實證據完畢、卽命開始辯論、由捕房律師顧守熙與被告之辯護律師互相辯論、歷一小時之久、庭諭宣告辯論終結、定期三十日宣判、被告仍還押候示、

閘北潭子灣火車 碾斃史姓女孩

寓居閘北潭子灣中央造幣廠後面之泰興人史姓之五歲女孩史四兒、於前日下午五時許在該處鐵路軌道上遊玩、不料適逢火車疾駛而來、該女孩一時不及走避、遂被撞倒、輾軋全身、頭顱斃命、腦漿迸流、血肉模糊、慘不忍睹、當經該管市公安局新閘分局崗警査見、將慘情報告分局長、派警員前往出事地點勘、轉報總局備案、並着地甲投報地方法院檢驗屍體、傳死者家屬具領棺殮、

浦東曹家宅 大樹上有人自縊

浦東楊思區曹家宅、迤西大樹上、於前晚十時許、有年約三旬衣衫襤褸之男子一人、懸繩自縊、迨附近居民發覺、早已氣絕斃命、於是投報該管市公安局浦東塘橋警察所、派李巡官前往調查、死者和尙頭、足穿草鞋、顯係窮極厭世、乃將前情轉報總局備案、並飭地甲報請法院、於昨晨驗屍云、

警士控警長

李桂賓私受賄賂嫌疑

滬西虹橋路哥倫比亞路口市公安局徐匯警察所派出所警長李桂賓、近被該所警士高宗元・孔慶彬・請願警葛蔭元等、控該警長私受賄賂、破壞警譽、請求訊辦等語、文局長據報後、派督察員李振鐸前往調查屬實、遂將該警長李桂賓移送地方法院訊辦、

汽車站拘獲竊犯

滬西徐家滙警察所十五崗警劉坤福、昨日下午四時許、在海格路虹橋路口値勤時、有住居虹橋路謝天源酒店彰友紹興人沈德興、報告頃乘七路公共汽車、由靜安寺至交通大學、在車上被扒手竊去所收之帳洋百餘元、下車後、始得發覺等語、該警卽至車站上下處查詢、詎有行跡可疑之四人、見警到來、卽向虹橋路狂奔、劉警追上、一併弋獲、帶回所中、據供名陳玉吉・揚州人・彭子堯・張阿根・上海人・陸金生・嘉定人・在隨身搜抄出原贓鈔洋二十四元九角、對於扒竊鈔洋、各被告均言語支吾、互相推諉、諭令暫押、仰候查明核辦、

全國鑛聯會徵詢會員 取締無照小鑛意見

實部亢訂妥愼取締辦法 希各盡量貢獻以便核辦

實業社云、全國鑛業聯合會、據會員中福兩公司聯合辦事處・鄴樂・晉北・保晉・等煤鑛公司、先後提議到會、申請轉呈實部、嚴訂取締無照小鑛辦法、以維鑛權而保安全、惟各該產鑛區域不同、情形亦隨之而異、欲洞悉其癥結所在、非實地調查不可、實部鑒於整個鑛業發展前途、至深且鉅、特示該會轉飭各會員徵詢詳細意見、彙集呈部、俾資參考、以便核辦、該會自奉實部鑛字第一零五九五號批示後、卽徵詢各會員意見、茲將實部批示及該會徵詢會員意見書、分誌於後、

實部批示 呈件均悉、前據該會呈請嚴格取締小鑛等情前來、當經通令各省市主管官署、對於小鑛業呈請案件、妥愼辦理、不得濫發執照、其已取得小鑛業權各鑛、並應隨時督察指導在案、嗣據各省市主管署先後呈復、關於前項令飭各節、已切實遵行、卽小鑛業多之山西、亦經訂立鐵路沿綫小鑛業限制辦法呈准施行、可見本部取締小鑛、已積極進行、而各省亦漸有成效可覩、查小鑛業權之核准標準、依照鑛業法第五十九條之規定、必該小鑛在交通不便地方、或鑛量甚微、或在鑛業未發達區域、始能設定鑛權、故在各省已設權之大煤鑛環城之內、如中興・六河溝・磁縣・臨城・賈汪・郜樂・中原・以及開灤・魯大・等鑛區附近、本部迭經令飭各省市主管機關嚴密查明、依法禁止、並妥愼取締、茲據續請嚴訂取締小鑛辦法到部、本部現正研究此項取締辦法如何擬訂、該會各公司如有詳細意見、應卽彙呈來部、以資參考、合行批示遵照、此批、

徵詢意見 該會致各會員函云、逕啓者、關於嚴格取締土法小鑛一案、前經鄴樂煤鑛公司暨中福兩公司聯合辦事處、先後提議、由會呈奉實業部批復、已分令各主管官署督察指導、呈分函知照各在案、嗣後據鄴樂煤鑛公司來函、續請呈部、迅予明定禁止土法小鑛辦法前來、經再據情懇切轉呈、茲奉實業部鑛字一零五九五號批開、本部現正研究此項取締辦法、如何妥愼擬訂、該會各公司、如有詳細意見、應卽彙呈來部、以資參考、除分函外、相應照錄原呈及部批一併函達、卽希查照、倘有意見陳述、應請迅卽詳細擬具送會、以便彙呈爲荷、

市黨部工運訓練所 昨晨舉行成立典禮

主席吳醒亞氏報告開辦意義 吳開先等致詞闡明工運方針

市黨部主辦之上海市工運人員訓練所、業已籌備就緒、於昨晨十時、在小南門梅家弄舉行成立典禮、由所長吳醒亞主席、茲將各情分誌如次、

參加代表 到正所長吳醒亞、副所長吳開先、執委陶百川・陸京士・朱學範・市黨部監委周學湘・邵虛白・葉翔皋・龍沛雲・李夢南・市農會蕭惠宸・一區黨部胡詠祺・暨軍服區棉紡・水電・皂藥・藥行・等各工會代表陸機雲・李華・陸蔭初・及市總工會軍事訓練工運訓練所全體學員等三百餘人、由吳醒亞主席、

吳氏致辭 工運訓練所所長吳醒亞報告云、今日爲市黨部主辦之工運訓練所舉行成立典禮、蒙各工會代表參加觀禮、不勝榮幸、自一二八戰事之後、工人運動、在大體上已具有相當進步和基礎、在消極工作方面、過去寄生於民衆團體內、從事破壞工作的共產黨完全肅淸、應歸功於領導工運者努力所致、工人運動政策、不僅限於消極工作、尤應從事於積極工作、首先訓練幹部人員、深入工人隊伍、以刻苦耐勞犧牲奮鬥精神、領導工人實現勞資協調、溝通工人的情感、促進工人生產技術、信仰本黨、服從領袖、環觀國內農村工商業、均呈不景氣現象、處於國際資本主義逐鹿的商場、一般新興工業、脆弱不堪、無法抗爭、若不亟謀救濟、而再踠蹐於反動惡習、適足自促滅亡、希望全體學員畢業之後、服務於工人隊伍內、必須效忠於本黨、效忠於國家、效忠於領袖、完成革命的工作、此爲市黨部舉辦本所之目的云云、

代表致詞 市黨部監察委員吳開先致詞云、市黨部籌備設立工運訓練所的目的、因爲感覺工運人材的缺少、不够支配、故希望造成幹部人材、以充實力量、並照本黨勞工政策、從事扶助民族資本之發展云云、繼由市黨部執委陶百川演說云、本黨所主張之工人運動、是一方面維護工人、一方面發展生產、站在發展生產的立場上來保障工人利益、站在保障工人利益立場上、來發展生產、兩者兼具並用、如果祇顧發展生產放棄工人利益、是國際資本主義的主張、祇顧工人利益、而不努力發展生產、是共產黨的主張、本人希望全體學員、將來訓練畢業之後、應該整個做生物工作、同時個個不要忘掉工人運動云云、末由陸京士演說卽奏樂禮成、攝影散會、

訓練課目 該所職員正所長吳醒亞、副所長朱學範、教職員趙樹聲・文壯遊・周毓英・劉仲雲・吳叔如・蕭清卿・戴詠韓・周湘澤・水祥雲・陸元虎・黃香谷・單鵬飛・訓練課程、分爲總理遺教・黨義・政治・經濟・歷史・地理・工運理論・工運實踐・勞働法規・調查統計・法律手續・公文程式・軍事訓練等十二項、定於今日正式開課、規定六個月畢業、將來成績優良之學員、由市黨部介紹於各工會服務云、

律師應用證書上名字

以免發生誤會

律師湯德衡號公廉、原籍江蘇宜興人、於民國二十三年八月加入上海律師公會爲會員、在四川路四一六號七二號房間組織事務所、在滬執行律師職務、此次因辦理案件、用湯公廉名義、因之曹茂先律師、請爲提議等情、該公會於一月八日執監委員聯席會議、提出討論、議決致函上海第一特區地方法院檢察處、轉請工部局警務處偵查在案、此函尙未發出時、幸已調查明白、湯德衡卽湯公廉、因誤用名號、致有此次之誤會、現該會擬於卽日通告全體會員、以後各會員辦理案件、或代表當事人登報、務須用名字、（卽證書上之名字）萬勿再用名號、以免再有此等事件發生誤會云、

職指所供給人才

中華職業教育社上海職業指導所努力於人才供求之調劑、不遺餘力、最近學期更始、該所對於介紹工作及升學就業指導、尤爲忙碌、各方委托物色人才者、日有數起、均經續擇優介紹成就、茲悉該所登記人才中、不乏專門人才、有留法化學工程師李世濟君、新近學成歸國、曾在法國大染織廠實習二年、對於染織顏料、尤爲擅長、又林華芳君新自美國西北大學得化學碩士學位歸國、擅長有機化學・動物學・及數學、在美亦曾實習二年、又甄紹綸君、在美研究地質學・歷史學・社會學・及英文文學、亦曾在美博物院實習地質及化石、均屬經驗豐富、其他如統計・會計・藝術・文書・中英文打字・及中小學各科男女教師・等人才、亦屬不少、各工商行政機關及各大中小學校、如需用各項人才者、均可向華龍路八十號該所接洽、定能迅速可得任用滿意之適當人才、并悉該所對於求人求職兩方、均不收取些許費用、誠屬社會上不可多得之服務機關也、

開林油漆廠業務進展

西體育會路開林油漆公司、創於民國四年、迄今垂二十年之歷史、董事長爲黎潤生、總經理兼廠長爲周元泰、廠址佔地三十餘畝、堪爲國內油漆製造廠之冠、惜因一二八事變發生、江灣路同濟路口舊廠燬於砲火之下、損失極爲浩大、嗣後經力加整頓、方有今日之成績、現該廠內部機器製造各部、計分白顏料部、各色顏料部、鉛丹部、煤油部、凡立水部、厚漆部、各色磁漆改良及木器漆部、乾燥劑部、各色調合漆部、粉膩漆以及關於油漆類之各種出品部等十部、而尤以製造顏料部爲最大、全廠發動力電氣馬達、總共馬力約一千四左右、大小機器不下一百餘座、因各種設備完美、業務異常進展、

君之記憶佳乎

倘若不佳君須一服韋廉士醫生紅色補丸矣因爲記憶不佳往往祇因腦部血液不足而韋廉士醫生紅色補丸補血健腦馳名環宇五十有年治療各種血虧歷試不爽無論其病象只有健忘一症或兼其他血虧症候如面色蒼白肌膚瘦削未老先衰消化不良夜眠不安諸虛百損等等此丸無不咸宜

陳曜全君玉照

以上所述證者甚多下錄最近一例卽廣東汕頭星華日報無線電部主任陳君曜全是也陳君書云「鄙人大抵係因操勞過度用腦太繁遂致記憶力甚衰雖數小時前之事或亦忘却兼之面黃肌瘦胃口惡劣眠睡不安各藥無效乃決試韋廉士醫生紅色補丸一瓶之後記憶力稍有進步爰卽繼續吞服精神體力逐漸復原自是操作不覺易疲鄙人對此完全歸功於韋廉士醫生紅色補丸也」

韋廉士醫生紅色補丸去病健身男女老少一例神效 各藥房皆有出售或向上海江西路四五一號韋廉士醫生藥局購備每瓶一元五角六瓶八元郵費不取

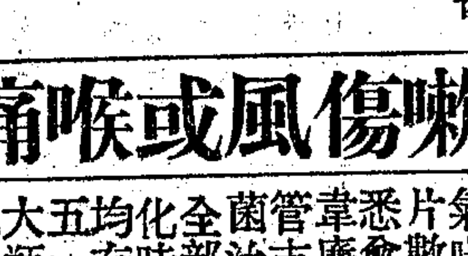

閣下小孩如患咳嗽傷風或喉痛

君之所爲也

崔君來書云「三小兒會蘇近感風寒日夜咳嗽氣喘身熱夜眠不安當卽給與韋廉士吸入止咳片數枚含之當晚卽得安眠翌晨咳止痰消諸症悉愈矣」

韋廉士吸入止咳片治療咳嗽傷風喉痛氣喘氣管支炎以及其他氣管疾患係由其芬芳爽適滅菌治療之氣體直入呼吸器官全部此氣體乃此片在口中溶化時所揮發者也 各大藥房均有出售或向上海江西路四五一號韋廉士醫生藥局購備每大瓶七角五分小瓶六角郵力不取

而又能口含韋廉士吸入止咳片者請用此片治之勿用僅能吞嚥入胃之咳藥良以各該症起原於呼吸器韋廉士呼吸器片之治療吸入者止咳乃而達到也請氣體惟能證實之亦一試而恩平郵局崔猶廣東棣華

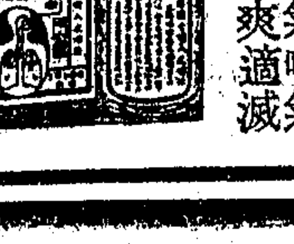

閘北施粥廠 昨再宣告停辦

難民人數增至二萬五千人 廠內無以容納大門被擠坍 該團已決定二月十日續辦 停辦期內將酌量發給米票

閘北慈善團、自一月一日早晨六時、將柳營路第二施粥廠開辦、祇因吸粥貧民暴增、無以容積、不得已於一月五日起、宣告暫行停辦、旋在廠東加搭蘆蓆棚二十餘間、並增添灶位、遂於一月十三日早晨、重行開辦、其情均誌前報、茲該粥廠恢復尚僅二星期、詎自前（廿六）日早晨起、突再宣告停辦、茲探誌其情如後、

難民擠 該粥廠自於本月十三日起、在廠之東端、加蓋蘆蓆棚、並增添灶位、重行

坍廠門 開辦以後、吸粥貧民人數、絡續增至萬八九千人、該團乃將粥增至四十石、僅足供求相應、詎日來難民愈增愈多、截至二十五日早晨、竟增至二萬五千餘人、廠內復不敷容納、而難民爲饑火所迫、仍强行擠入、粥廠大門、竟受擠坍、當時情勢、混亂達於極點、

幸未釀 尚幸該團早有準備、預將粥米增至五十五石、

起爭食 煮粥八十六缸、故按名給粥、尚足相敷、得未釀成爭食風潮、該團待難民散盡後、以深感情勢危險、人數亦尚將增加、至足杞憂、不得已自二十六日早晨、重行宣告停辦、特在廠外粘貼通告、聞前晨難民赴粥廠希冀就吸者仍屬不少、

決定善後辦法 大通社記者於昨日下午、特赴大統路該團謁見負責人、叩以究竟、始悉該團已決定展期至二月十日、（即廢曆元月初七）、繼續開辦、在停辦期內、將調查難民處境狀況、酌量發給米票、又悉待二月十日續辦時、對於吸粥難民、將定一種限制辦法、庶免發生事端云、

急賑普捐會消息

急賑災區普捐會、連日盡力于各種普捐催收、以便早日撥款救濟匪災旱災、以資結束、聞進行辦法、爲快捷有效、昨日該會收到捐款、計輪船同業公會三百元、銅鐵機器同業一百廿八元、緯通紗廠工人捐八百八十七元六角二分、想舊曆年關在即、近日繳款結束者當更踴躍云、

市聯十八區分會改選會記

上海市特一區市民聯合會第十八區分會、於昨日下午二時、在西藏路永吉里四號會所、舉行第四屆改選大會、到市黨部代表朱鏊吾、市聯會代表張賢芳、各區分會代表劉仲英、及全體會員九十餘人、公推胡鳳翔·張克倫·馬君碩·爲主席團、獎天錦司儀、陳樹德紀錄、行禮如儀、即由主席報告過去工作、及上屆收支賬略、繼由市黨部代表及市聯會代表訓詞、各區分會代表劉仲英等相繼演說、語多警惕勗勉、後即行選舉、揭曉、胡鳳翔·張克倫·馬君碩·徐補蓀·孫秋屏·諸同生·侯國華·陳惠堂·陳子焜·孫弼伍·陳天隱·獎天錦·徐文熾·陶蓀菊·李根興·十五人當選爲執行委員、胡耀庭·周志剛·張炳榮·毛志祥·王子源五人當選爲候補執行委員、當由市黨部代表市聯會代表領導宣誓後、即行就職、

杏花樓送禮佳品暢銷

四馬路杏花樓、爲滬上最著盛名之粵菜酒家、名廚烹調、風味雋絕、各界遇有盛大宴會、均有非該樓不克盡興之概、而該樓營業、亦因而蒸蒸日上、該樓主人、近以廢曆年關在即、特選備大宗送禮珍品、如著名廣式豬油年糕、新會甜橙、臘鴨邊砲、花菇臘菇、以及各種海味等等、廉價發售、連日顧客採購、恐後爭先、營業異常發達云、

小觀園名梅特色

江灣小觀園、素以藝花著名於世、故所出各品、不同凡卉、頗爲各界所推許、茲聞該園出品各種名梅、如天然廣陵順風超山鄧尉等各種頗多、他若天竹蠟梅月季碧桃等、莫不俱全、皆陳列於南京路鷲平街三四四號門市部、以供選購、日來營業發達、爲前所未有云、

新聞路 中國國貨公司明日開幕

新聞路中國國貨公司、（新聞路池浜路口）定期明日開幕、該公司營業要目、多爲日常用品、如被單毛巾、搪瓷器皿、化妝香品、鞋帽襪子、陽傘套鞋、五金料器等、各貨完備、購者可任意選擇、

績溪同鄉會開會紀

績溪旅滬同鄉會、本月二十四日、召集第十六次執監聯席會、主席邵叔偉、行禮如儀、討論事項、㈠汪裕泰來函、激查民國十九年運績平米繳回米款案、議決、函復、㈡績溪防務臨時辦事處代電、爲赤匪於六日由浙昌寗入績溪縣境、慘殺人民、擄人勒贖、經過情形案、議決、通告各會員、㈢績溪陳縣長來函、匪衆江日駐浙嶺四五兩日、匪竄十三都、李旅楊營追擊、社團幫同堵剿案、議決、通告各會員、㈣安徽省政府劉主席來電、方羅兩匪、已竄歙休邊境、正由各軍分頭進剿、議決、存查、㈤績溪防務臨時辦事處來函、詳報赤匪經過及現在災餘狀態、請求設法救濟案、議決、轉飭各會員、㈥績溪縣通訊社分期送達績屬消息案、議決、存查、㈦績溪防務臨時辦事處詳報匪蹤及現在防禦工作案、議決、通知會員、㈧徽寗同鄉會來函、爲案准第十區劉專員來函、徵屬匪旱成災、運米放振、籌募經費、請討論辦法案、議決、致函縣董設法至蕪湖運米、以資救濟、㈨績溪十三都上段耿全等聯署、請求善後振濟案、議決、通告會員、餘略、散會、

市聯三十三區分會執委會紀

湖北廣西兩路市民第三十三區分會、於前日借座湖北路悅賓樓、召開第一次執委會議、到張達夫·舒天成·程桂初·褚子民·鄭澄清·黃克成·蔣紹宋·李如璋·馮志寅等、旋即開會、㈠討論郭士良君函請辭職案、議決、挽留、㈡分配職務案、公推鄭澄清·程桂初·褚子民·舒天成·蔣紹宋·爲常委、推李如璋·柳秋蓀·爲總務、推張達夫·郭士良·爲組織、推黃克成·馮志寅·爲調解、推孫鳴岐·黃長生·爲宣傳、推鄭澄清·張達夫·褚子民·爲總會出席代表、㈢討論開會叙餐案、議決、通過、㈣各委爲聯絡感情起見、在啓昌拍照、以留紀念、㈤復由褚子民君分贈美麗日曆及精工自來火盒等物、㈥議畢、散會、

市聲

▲中法孩兒面供不應求　中法藥房所出之「孩兒面」、質地純淨細潤、香味芬芳雋永、日常敷用、可以駐顏、早已暢銷國內各都市及南洋羣島一帶、上年新出之「精裝孩兒面」品質更覺柔潤、裝璜愈加美觀、聞現在廢歷期內、幾有供不應求之勢云、

▲正益粉廠添設電話購貨部　本埠麥根路馬崎路正益粉廠、所出各種粉類、素爲社會各界所讚許、自去歲發明圓子粉以來、銷額日增、茲該廠爲便利顧客購貨起見、除原有分銷處外、并設電話購貨部、凡欲購該項圓子粉者、可打電話三四二三一號、該廠隨接隨送、本埠永安先施以及各大商店、均有經售云、

▲伯安多絲燈泡新增大泡　中國伯安多絲燈泡自發行以來、暢行各地、現該廠特再不惜工本、發明最大度燈泡一種、圓徑一尺、高度五十寸、光度偶如日光、而其電力則較普通燈泡尤爲節省、該廠總發行所在四馬路大新街南首一二三號、電話九四七四七、

▲商業服務社擴充　本埠界路均益里十一號商業服務社、近爲擴大服務起見、特印章程與目錄十萬份、廣贈全國各界、俾內地人士得購辦各項事務、簡便敏捷、如欲索閱者、投函該社、即行寄奉、

▲國貨精緻香烟盒出世　任萬興膠木廠製造膠木電料用品、如膠木燈頭開關等式樣衆多、暢銷市上、確能避電、貨品與舶來銅質比較、高尚而廉、蓋取烟、祗須手指向上一推、香烟一排而出、取後手指一縮、全藏盒內、其開關之靈敏、品質之美麗、使外商亦爲驚異、本埠各大公司電料行及三馬路東同安里該廠發行所、均有出售、並歡迎批、

▲中國國貨公司訊　中國國貨公司（南京路大陸商場）本屆大廉價、今日爲最後一天、各貨便宜、空前所未有、如抵羊牌毛絨綫大贈品、更爲滬上惟一、現在每磅特售二元二角、每日抵字券得者、有南市王家碼頭合衆公司朱文鈞君、閘北共和路慎安里三六號汪龍南君等、各贈九十元禮券、羊字券得主、有閘北西寶興路恒業里四〇三號莊文彬君、極司非而路三義坊二六號、戈登路成德坊二〇號尤彭照君、東百老滙路六四九弄六〇號丁振甫君等、各贈二十元禮券、他如牌字券各贈十五元禮券、毛字券各贈十元禮券、其數尤多、

出版界

▲七期七日談　嚴正尖刻之七日談第七期前日出版、內容較前更爲精彩、編排更覺醒目、本期要目計有餘生之政制與國難、麥白之日軍侵察、喬木之中國獨裁之必要與可能、餘生之中國本位文化建設、素秋之泼兒霍作胡兒語、胡風之變、明耀五之國際時事圖解、扑之乏出國難肥、如珩之新年在東京、雞什之京華一相士、等二十餘稿、爲便利讀者起見、全年一元優待辦法暫緩截止、愛讀該刊者、可即定閱、又該刊第七期出版後適值廢歷新年、印刷所休假、故亦停刊兩期、下月十六日再與讀者相見、

▲民衆職業學校發行民衆旬刊　本埠康腦脫路延平路民衆職業學校、爲商科中等學校後起之秀、主持校務者、爲商界向有信譽之蔡熙和氏、近該校更念謀職業教育之發展、編行民衆旬刊、創刊號於今日問世、全數寬達五萬份、將分贈全滬及他埠人士觀摩、如附郵三角六分可索閱全年、創刊號內容、有蔡熙和之「從人浮於事談到職業教育」·楊大荒之「我們應當進怎樣的中學」·及該校建設年之教導計劃·等、該校將與職業界、教育界切實聯繫組織「民衆職業教育社」、提倡與研究職業教育、

▲贈送美麗的「巨輪」週刊　由許嘯天主編各作家各記者合作的巨輪週刊、現已出版、第二號貼圖式樣、新奇美麗、有警闢的言論、有幽默的描寫、祗須寄回件郵費一分、無論本外埠、均可索閱、寄郵票三角、可試閱三個月、由上海靜安寺路一六九九衖二號巨輪週刊社發行、該社現正徵求社員、

▲「世界奇觀」畫片冊第二集出版　雀巢老牌巧格力糖包內所附贈之「世界奇觀」畫片第一組、早已膾炙人口、現第二組畫片、亦已出版、取材更見精采、富於美術、及教育意義、閱之可增進科學知識、凡雀巢老牌巧格力糖各種包裝中、均有該項第二組畫片附入、現英瑞煉乳公司並有五彩精印之畫片彙集冊第二卷、專爲搜集第二組畫片之需、載有極感興趣之中英文字、詳解各種畫片意義、欲得此畫冊者、可附郵票兩角、向上海郵政信箱七零五號該公司索取、

▲汗血月刊四卷五期　汗血月刊第四卷第五期各省現實政治調查專號下、現已由汗血書店出版、封面挿圖·印刷·均極精良、內容尤爲豐富詳確、實爲研究中國現實地方政治絕好之參考材料、全國各埠各大書店均有代售、定價低廉、

▲上海大中小學校調查錄出版　在本市教育界任教多年之許晚成君、編行上海大中小學校調查錄、關於大中小學校以及幼稚園·補習學校·函授學校·外人設立之學校、共計二千餘校、校名·地址·分幾科或幾級·學生人數·重要教職員姓名人數·圖書館概況·電話·等、內容詳盡、並劃區分路、如城內某路某段、有何學校、尤爲醒目、商家推廣學校營業、如購備此書、更爲便利、自出版後、各學校與學校營業有關之商家紛紛來購、該書訂一厚冊、計一百七十餘頁、實價二元、如電話通知南市二二九〇〇該書店、不取送力、

▲「新生」一週紀念特刊　上海福州路復興里新生週刊社發行之新生週刊一週紀念革新特大號、（即二卷一期）業於今日出版、文字全部改用新五號字排印、內容較平常增加一倍、形式編排、俱煥然一新、封面係三色影寫版精印、要目除編者之老實話、畢雲程童恂齋望平·等紀念詞外、另有章乃器之「一九三五年的青年」、葛喬之「一年來國際形勢的總結」、金仲華之「國際關與國際政治」、偶之之「漫談哲學與科學」、辰夫之「怎樣自學經濟學」、征農之「怎樣自學文學」、小山之蘇聯通訊「基洛夫血案」、韜奮之萍踪寄語、「初登西比利」、漫灰之隨筆「幸爲男子」、戈寶權之「托馬斯摩爾的生平及其烏托邦的內容」、此外尚有笑芸之詩二首、科學小品、新生之友、一週大事記·等、皆精警而富興趣、零售預定一律不加價、紀念特刊全年祇收定費一元二角、三月底截止、本外埠各書店及派報處均有分售、

▲華年周刊四卷三期　上海博物院路一三一號華年周刊社出版之華年周刊、四卷三期、業已出版、內容有長短評、不可避免的結論、察東的危急、青年的思想問題、正文有潘光旦之談「中國本位」、姜國幹之未開化民族的奇風異俗、吳耀宗之做一個戰士、潘光旦之談談雙生子（二）、此外尚有通信、柯桑之文化城中亂事多·書評·等、該刊爲充實內容、增進讀者興趣起見、已自四卷一期起增闢優生副刊、及青年問題談座一欄、最近並將增加生活素描、世界常識、及職業介紹·等欄、定閱該刊全年者、國內連郵費一元五角、申報服務部及國內一一三等郵局、均可代定、

醫藥界

▲朱少雲醫生善治瘰子頸　浙江路五馬路口清和坊二弄、蘇州瘰癧專家朱少雲醫生、善治各種瘰子頸、結核硬軟、酸痛成塊、紅腫潰爛等症、不論新起久年、均可醫治、門診時間下午一時至三時、出診四時以後、貧病診金不計、

▲謝利恒醫士治愈流行喉痧症　近來喉症·痧症、頗爲流行、輾展蔓延、每多危險、派克路梅福里謝利恒醫士、夙以善治白喉痧子著稱、其治法、首以辛涼發散爲主、迭著奇效、如西門里王姓之白喉寒熱、三劑即愈、閘北大通路成姓小孩、痧已內陷、兩劑透發而安、並勸人常服白藥以清肺部而預防傳染、亦甚有效云、

游藝

▲紅羊豪俠傳公映有期　新華影業公司、攝製紅羊豪俠傳有聲巨片、耗資十餘萬、越時十個月、始克竣工、是劇提倡民族精神、不遺餘力、由楊小仲導演、王虎辰·徐琴芳·田方·袁月娟等主演、而金田起義一幕、焚燬屋舍數百千家、軍歌激越、尤爲雄壯熱烈、茲已定廢歷元旦在卡爾登公映、

雜聞

▲鑑泉太極拳分社成立　福煦路西摩路口慈惠南里四十三號、鑑泉太極拳分社、業於昨日正式開幕、各界均紛紛前往參加、頗極一時之盛、聞該社爲增厚社員研究興味起見、特將時間放長、社費減少、並備有各種游戲品、以供社員暇時修養身心之用、即日起始徵求社員、凡本埠西區人士、均可就近加入、

天氣報告

徐家匯天文臺昨日午後四時三十分氣象預報云、山東四周、天晴而寒、風向無定、揚子江中游與下游、晨間有霧微風、天陰、局部有雨、來自西北至東北不等、東海與臺灣海峽、天陰、東北時季風殊和緩、又昨日午後三時前、二十四小時內、本埠氣溫最高四五·五、最低二六·七、去年同日、最高四六·二、最低一六·七、

上海市衛生局每週傳染病報告

一月十三日至一月十九日

傳染病名	本週報告病數目	死亡數
㈠傷寒及副傷寒	〇	〇
㈡斑疹傷寒	〇	〇
㈢白喉	五	二
㈣天花	〇	〇
㈤鼠疫	〇	〇
㈥霍亂	〇	〇
㈦赤痢（細菌性及阿米巴性）		〇
㈧流行性腦脊髓膜炎	一	〇
㈨猩紅熱	〇	〇

檢驗自來水簡報表

自來水廠名	閘北	南市
採集日期	一月十五日	同上
採取水樣地點	本局衛生試驗所	本局滬南區衛生事務所
▲物理學檢驗　氣味	無	無
混濁度	一	一
色度	八	八
▲化學檢驗　氯化物中氯	三六	三七
游離氨中氮	〇、〇七八	〇、〇一六
蛋白氨中氮	〇、〇七四	〇、〇八二
亞硝酸鹽中氮		
硝酸鹽中氮	〇、六	〇、四八
耗氧量	二、八	一二、四
鹼性度	一〇六	一〇四
總硬度	八六	九八
▲細菌檢查　攝氏三十七度培養二十四小時每公撮細菌數	七七	五
大腸菌屬	不存在	不存在
病原菌	不存在	不存在

輪船進口預告（一月）

船名	日期	來自	公司
江大	廿八日	長江來	招商
太原	廿八日	港厦來	太古
黃浦	廿八日	長江來	太古
怡生	廿八日	青島來	怡和
寗紹	廿八日	長江來	甯紹
芝巴德	廿八日	香港來	渣華
瓊州	廿八日	日本來	大來
胡佛	廿八日	香港來	大來
拉其泰拿	廿八日	香港來	大英
江華	廿九日	長江來	招商
海亨	廿九日	粵港來	招商
慶元	廿九日	港汕來	太古
新平	廿九日	長江來	怡和
加拿大	廿九日	日本來	昌興
朋格買	廿九日	香港來	大英
甘州	三十日	港港來	太古
溫州	三十日	長江來	太古
順天	三十日	津烟來	太古
吉和	三十日	長江來	怡和
阜生	三十日	津烟來	怡和
新寗	卅一日	青島來	太古
浙江	卅一日	港厦來	太古
蕪湖	卅一日	長江來	太古
四川	卅一日	港汕來	太古
德和	卅一日	長江來	怡和
和生	卅一日	粵港來	怡和
日本皇后	卅日	香港來	昌興
松浦	卅一日	長江來	三北

輪船出口報告

班	船名	日期	往	公司
寗波班	新滬興	廿八日		達興
	新寗紹	廿八日		甯紹
	新北京	廿八日		太古
	寗興	廿九日		三北
	明興	廿九日		招商
長江班	江安	廿八日		招商
	廣州	廿八日		太古
	瑞和	廿八日		怡和
	靖安	廿八日		三北
	長沙	廿九日		太古
	公和興	廿九日		怡和
	新寗	廿九日		三北
	江大	三十日		招商
	黃浦	三十日		太古
	吉和	三十日		怡和
	江華	卅一日		招商
	溫州	卅一日		太古
	新平	卅一日		怡和
	松浦	二月一日		三北
	蕪湖	一日		太古
	德和	一日		怡和
	重慶	二日		太古
北洋班	通州	廿八日	烟津	太古
	綏陽	廿八日	青島	太古
	定生	廿八日	威烟津	怡和
	新銘	廿九日	威烟津	招商
	源生	廿九日	青島	怡和
	順天	二月一日	青烟津	太古
	四川	一日	青島	太古
	阜生	一日	烟津	怡和
	和生	一日	青島	怡和
南華班	新疆	廿八日	汕港粵	太古
	怡生	廿八日	汕港粵	怡和
	太原	廿九日	厦港粵	太古
	海亨	三十日	汕港粵	招商
	湖北	卅一日	厦港粵	太古
	芝巴德	卅一日	厦港爪	渣華
	新寗	二月一日	汕港粵	太古
	富陞	一日	汕港粵	怡和
	慶元	二日	厦港粵	太古
溫州班	海晏	廿九日		招商
福州班	[illegible]	廿八日		怡和
	萬象	廿八日		三北
瑞安平班	新瑞平	[illegible]	瑞安	[illegible]
	新瑞安	[illegible]	瑞平	[illegible]
通揚班	大華	廿八日		大通
	正大	廿八日		大達
	志大	廿九日		大通
	大慶	廿九日		大達
	大和	三十日		大通
	[illegible]	三十日		大通
	大鵬	卅一日		大達
	鴻大	卅一日		大通
溫台班	舟山	[illegible]	[illegible]	聯安
	[illegible]	[illegible]	[illegible]	聯安
	益利	[illegible]	[illegible]	聯安
	台州	[illegible]	[illegible]	聯安
香港小呂宋班	加拿大	[illegible]		昌興
	批亞士	[illegible]		大來
	傑弗遜	[illegible]		美最時
歐洲郵班	[illegible]	[illegible]		[illegible]
太平洋班	胡佛	[illegible]		大來
世界班	[illegible]	[illegible]		[illegible]

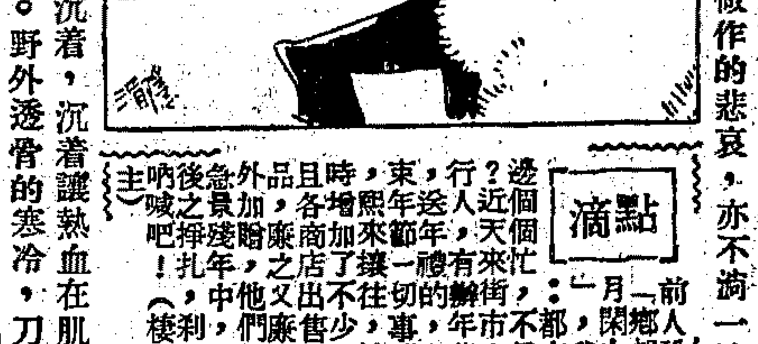

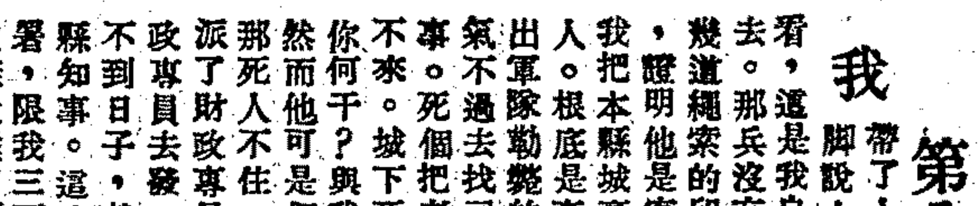

第八回　僻地輕官還來強項令　[illegible]廳盜案外有可憐蟲

我帶了人去驗屍、那城樓上的駐兵、他竟不讓我去。我跳着腳說：我是這一縣的縣長、我房門口出了人命了、我自己看看、還是我自己的事、你管得着嗎？你除非把我打死、我就不過去。那兵沒有了法子、才讓我過去。我一看那死人頸子上、有好幾道繩索的印子、當然是勒死的。我一搜死屍身上、有兩張信件、證明他是客邊人、當然在本縣會住下客店。於是我把本縣城裏開客店的人、一齊找了來、問這死屍、是那家的客人。根底是查出來了、客店老板、只說他帶病出店去的、不敢招出軍隊勒斃的事。後來我嚇那老板、要打死他、他才實說了。我氣不過去找司令。他睡在床上燒大烟、笑着說：周縣長、你太多事。死個把老百姓、算什麼？當管的軍餉大事、三諦四催、你也不來。城下死一個人、芝蔴大的事、你不管、也沒有誰問你、與你何干？與我何干？你倒來見我。二位、你想這是人說的話嗎？然而他可是個小小司令。這一口氣、我是至今沒有出得、只覺對不住那死人。第二、就是他們要錢。本來省政府籌辦得很週到、派了財政專員到那邊去、所有若干縣的財政、統收統支、餉由財政專員去發、不干縣長的事。可是那班軍人、一月等不到日子、就向財政專員去要。財政專員也不會變錢、還是來找縣知事。這次、專員帶了一名連長、二三十名弟兄、突然駕臨縣署、限我三天之內、交出兩萬塊錢來。照着舊規矩、縣長遇到了這樣大難臨頭、便是把全縣各鄉的堡長找來、將他們一個個綑綁吊打。（一二三）

致祭於一二八烈士墓前

陳兆

默默地、沒有歡樂感、沒有哀愁感、是情緒的真空。

我以一束素色的水仙、一盅淡味的清酒、和一腔至誠、致祭於一二八烈士墓前。我沒有做作的悲哀、亦不淌一滴弱者的眼淚、沉着、沉着、讓熱血在肌膚裏沉着地奔流。野外透骨的寒冷、刀刺似的朔風、我都不怕、儘自握着兩個堅實的拳頭、悄悄地、低下我的腦袋。

黃色的墓土、枯了的蔓草、呵、烈士們；你們的血所灑溉了民族光榮之花、是永遠不會衰萎的。依稀地還能記憶、那是一個夢、那夥人是誰呵？滿身染着血紅、他們戰裏拖着血劍、歌着、那聲音……沒有哀怨、沒有悔恨、勇壯的曲調把我感動。他們向我招手說：過來吧、我們都是民族的先鋒！不會生前相識、自然死後亦可相逢。便醒了。幽靈呵、我感到週身的血液變得更熱了。

烈士們！你們都先我們而死了、你們在樹林似的三八式步槍陣中奔殺、在天空如雨的炸彈之下嘶喊、爲着中華民族、不惜把胸膛去抵擋敵人刺刀、血流、流、流在竹園墩、流在廟行、流在江灣、……那敵人嗎、那敵人的頭顱也曾在我們勇士的刀下拋滾。嘿嘿！民族的英雄呵。你們這次的抗戰、是叫各帝國主義者稍稍顧忌了、他們目中的魚肉已變了一塊鋼鐵。

烈士們！我並不再想在你們靈前、多說出一些關於你們的豐功偉績、我不該悲哀你們爲民族爭光榮的死、同時、也不應該過份地歌頌你們的功績、因爲、這都是爲民族盡了極大的義務。我們後死者都應盡的責任。

我把水仙移上墓碑、我把淡酒潤濕着墓上、我希望暖熱的季節早早降臨、烈士的墓上重萌出綠色的草芽和血色的野花。揑着兩個堅實的拳頭、默默地仰望着天、天是青的、太陽是白的、情緒的真空。

點滴

且時，東，行？逃
各增熙年送人近個
商加來節年，天個
店了據一禮有來忙
出不往切的辦街，：一月一前
售少，事，年市不都，閑鄉人
的，較務和貨中見市我人邸說
貨而平的結的的嗎年道少四：

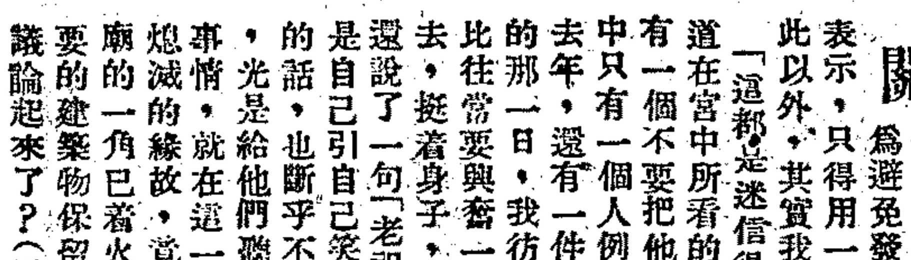

關於關除迷信的一點、我和光緒的意見實在是相同的、但我爲避免發生什麼意外的不幸事件起見、不願作過分露骨的表示、只得用一種寓於外交家的氣息的圓活詞調來答復他。「除此以外、其實我也不能再有旁的表示了！不知皇上以爲怎樣？」

「這都是迷信得可笑的奇談！」光緒倒一些不肯含蓄、「我知道在宮中所看的一起人物裏頭、不論上下、不論尊卑、差不多沒有一個不要把他的言語行動去密告太后的；連隆裕也不可靠。其中只有一個人例外、這人就是我。所以他肯放膽的向我直說。「去年、還有一件事情、也許你是不會知道的。就是當祭告太后的那一日、我彷彿是才聽到了一件比較有趣味的新聞、心上不免比往常要興奮一些；於是在祭禮告終的時候、我故意站到香案前去、挺着身子、舉起右手、行了一個外國人所習用的敬禮、同時還說了一句「老祖宗、請你瞧瞧外國人的敬禮。可好不好？」這原是自己引自己笑笑的意思、對於祖宗並未褻辱、要是他們真有靈的話、也斷乎不致見罪。可是站在我近旁的幾個太監却早聽到了、光是給他們聽見、實在還是不妨的；偏是天下真有那樣湊巧的事情、就在這一天的晚上、大概總是白天裏所燃的香燭沒有完全熄滅的緣故、竟死灰復燃的延燒起來、待到看守的人發覺時、太廟的一角已着火了、幸而人手衆多、拼命的灌救、才把這一座重要的建築物保留住了。這樣一來、那些迷信心最重的太監便紛紛議論起來了？（一二三）

上海是一個大染缸

周賢

我有一個表弟、家境也並不怎麼好、不過他父親却立志要給他念書、所以自從表弟初中畢業之後、便東羅西掘的把他送到上海來、考進了某大學附屬中學的高中部。

表弟初來上海時、剪的是十數年前上海也曾流行過的東洋頭。身上穿的是自由布長衫、足上穿的是白紗襪、黑布面的布底鞋。

自從到了上海、才只一個月、頭髮便蓄長了。接着、便把中山裝式的校服、當作了家常衣服穿、而同時呢、把自由布長衫、塞在箱底裏、白紗襪換上了花紗襪、黑布面的布底鞋、也已換上了籃球鞋了。

一學期之後、頭髮是朝後梳了、臉上搽着雪花膏了。上身是嗶嘰長衫、下身是西裝褲了。籃球鞋不過在校裏穿穿、出外時穿的是皮鞋了。

從第三學期起、身上穿起從吳淞路上買來而修改着的西裝。白襯衫、花領帶、頭髮光光、臉兒白白的、竟然瞧不出是一位從農村中來的青年、而居然是一位都市中的人物了。

同時呢、他也開始坐咖啡館、跑影戲院。有時還到跳舞場裏去溜溜。而一方面呢、竟也玩起交女朋友的調兒來了。

又這麼混過了一學期、表弟忽然輟學了。起初我還以爲是經濟發生了恐慌、一天、表叔到上海來、談起了這一回事、才知輟學的原因、一小部份是爲了不勝負担、大部份、還是爲了表弟在上海有了女朋友、要和未婚妻解除婚約了。

我於是不覺喟然而歎曰：「上海是一個大染缸！」

如何慰生安死

本館夙抱慰生安死服務社會宗旨、謹以最完全之設備極誠摯之工作、經辦一切喪葬儀注務使喪家不以悲哀廢禮不以瑣屑增煩、兼之禮堂華貴寬敞靈車接送、安全執役非常週到一切取費低廉、地點適中親友弔唁車資節省、喪家如須僧道旗傘執事等均可代辦、是誠海上最完備最安全最經濟之殯儀館

寰球殯儀館

地址　靜安寺路九九九號　慕爾鳴路三二三號　電話　三六〇四三　九一七九九

一生的生活時間統計

一個人生在世界上、平均以七十三歲計算、每天生活時間、統計起來、令人咋舌。有專家經過精密的計算過、頗饒興趣、茲特分誌如下。

睡眠估去二十三年六個月。
工作估去二十年四個月。
患病在床估去四年二個月。
飲食估去一年六個月。
娛樂估去九年六個月。
理髮估去一年四個月。
沐浴估去二年八個月。
休息估去四年五個月。
與人談話估去二年七個月。
行路及旅行估去四年九個月。
交際應酬估去一年五個月。
其他一切估去一年十個月。（爽吻）

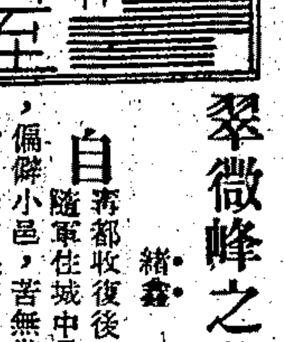

翠微峰之遊

緒鑫

自寗都收復後、余隨軍住城中月餘、偏僻小邑、苦無遊散之所、無聊殊甚。土人曰：離城西北八里許、有翠微峰、在剿匪歷史上頗爲著名、盍往一遊？惟其山勢、險峻不易登、近數日來、上海報亦連日有專電、載江西熊主席等多人、某日乘汽車至翠微峰遊覽云云：觀乎是、大人先生尚去光顧、則該處或者確值一遊歟？遂於元旦後三日、請一導者、偕同事黃君蔡陶張君英及小張君公仁、步出北門、循汽車路而往、此路爲新近修築、可直達山麓、路盡處、竪立一木製之牌坊、額曰翠微峰、新建設物也。既入口、山形展開如兩手、中抱一窪坪、觀其氣象、已不平凡。內有田數畝、田之旁有溪流一、其聲淙淙。行纔數十步、一大山岩、突兀怪偉、若巨廈、若天柱、當路而立、氣象萬千。折而西行、山路愈上愈高、半途突有峭壁數仞、一東一西、中僅可容一人、我輩乃從其空縫中、傴僂循路、跋涉而上、既出峭岩、其路始分岐。導者曰：欲上翠微峰之金精山洞者、須望右走；欲之翠微峰之赤面寨者、須向左轉。時我輩自山麓以抵山腰、已覺氣喘吁吁、汗流浹背、乃就岐路口少憩、討論片刻。因登赤面寨、較金精山洞尤艱、故我輩決議、趁此一鼓作氣、先從其難處前進。未幾、所謂翠微峰最高處之赤面寨、即高聳天半、屹峙於前矣。正面視之、乃一帶大之岩石、黝黑奇秀、殊止峭壁千仞！古詩謂標峯綵虹外、置嶺白雲間、傾壁忽斜豎、絕頂復孤圓、差可彷擬。我輩以既登此峯、而不造其極、廢然而返、是太無勇氣、乃一攀岩而上。以胸貼一壁、以手支一壁、效猿猱之上升、在岩罅中、曲曲折折、忽明忽暗、五步一頓、十步一喘、如是小心翼翼、如陟危機、如登天梯者、凡半小時、忽覺涼風拂拂、空氣一新、跨過一天門、則我輩已至其巔矣、於是樂甚、盤桓其頂、長可百步、寬則半之、中立旗杆一、國旗迎風飄揚於天際、其他一無所有之、僅數處腐草頹垣、委於荒草坪中而已。導者曰：民國十九年十二月、寗都二十六路兵變、城鄉富戶、避赤匪之禍、類率結廬於此、腐草頹垣者、即昔日之臨時宿舍也。導者復指右面之寨曰黃竹寨、左曰觀音寨、合赤面寨、計凡五寨、形勢均屬天險、寨中民團、遇匪不須開槍、只以巨石下投、即可殲匪多人、故當時赤匪雖盡力圍攻、一二年不得破、惟當年各寨、雖貯有極豐富之糧食、而富人愛黃金、要不如藏金之爲多、金銀珠玉、不可充飢、經過一二年之支持、糧盡矣、民衆食及樹皮草葉、而寗都仍未收復、寨中民衆、除有數百人衝出逃生者外、不知餓死幾許、二十一年六月、觀音寨糧盡、諸小寨攻破後、互爲犄角之勢遂失、而獨此赤面寨、猶未破也。十二月、匪方用僞計騙赤面寨諸富戶下山後、即一一綑縛之、殺戮凡二百餘、慘哉！當年中央軍、亦嘗一度派飛機載鹽粉食鹽、接濟之、惜投擲未中、爲匪所得、洵可惜也！我輩坐談良久、乃復攀援而下、折回至岐路口、經一碉堡側、而往金精山洞。洞在赤面寨後、低於該寨、其前有水一池、諸寨飲料、大半仰給於此、洞爲天然大岩石構成、洞旁刻四大字、曰金精勝概。復有小龕宮殿、既入洞、豁然開朗、山花怒放、樹鳥爭啼。其岩環立三面、尤以其向右面出之岩、半覆天空、向前傾斜、長約數十步、石乳倒豎、如蠹如觥、如屏如幃、極陸離光怪之致。導者曰：此昔日避匪者之齋廚也。時日已西斜、人亦微倦、乃興盡而返。

脫肛救星

痔瘡油

藥到病除

來所試驗分文不取五分鐘內止痛止癢

祖傳秘方內服痔瘡除根草及外搽痔瘡油專治男女老幼內外痔瘡痔漏翻花下血男女肛門脫肛腸紅無論新起久患肛門痔瘡便漏等症每盒各售一元不收口角郵寄加一●代售處南市陸家浜口鴨綠路四卡子橋●上海浦東當北河南路口虹口平街大陸廣告公司●塘瑞泰浦東祝家橋●七浦路口陳萬昌總發行

萬試萬靈百不失一痊愈斷根永不復發

Blutan 白乃敦

係德國補血聖藥以秘法合鐵錳等有效成分製成對於貧血虛損功效立見本品內無酒精兒童婦女服之尤為合宜德國海芬勃葯廠製上海美狄根洋行經理各埠大葯房均有出售

HELFENBERG Blutan

註冊商標

酒精

龍頭牌國貨

無臭無毒 95%成分

完納統稅 概免重征 運銷全國 通行無阻

上海美龍公司製造 麥克利克路 電話五〇七九五

灤州礦地股份有限公司限期收回零股

通告 查本公司會於上年七月十六日依照股東會決議錄登報通知股東將零股湊成整股換領股票或交公司收回領取價款業已數月於茲但尚有一部分未經換領特再登報通告凡我股東務於領取本屆股息時將零股股票息單一並攜來本公司湊整換領股票或領取價款以一月三十一日為限期過此期限所有在外未來換領之零股股票本公司即依照股東會決議錄註銷代存股票價款此後此項零股股票僅作領取價款之憑證不再發生其他效力特此通告

丁砥齋先生鑒

查民國十八年夏歷三月二十八日。先生託喬秀亭介紹以丁毓麟及修堂名下中興公司一千元股票共押借敝處大洋一千元載明六箇月歸還已逾期五年本利未歸不知先生現在何處茲特鄭重聲明見報一箇月內親來北平或派代表至和平門內中街十七號敝寓接洽清還如逾期不到即將股票自由處分以清欠款至要 宏濟堂潘啓

教育消息

市民教館 今日紀念一二八

▲報告紀念意義並有化裝表演

今日為一二八三週年紀念日、上海市立民衆教育館、為喚起民衆愛國圖強之情緒起見、特於今日上午九時在演講廳舉行沉痛之紀念會、並表演化裝演講、以資激勵、秩序如下、㊀開會、㊁向黨國旗及總理遺像行最敬禮、㊂主席恭讀總理遺囑、㊃靜默、㊄主席報告紀念意義、㊅演說、㊆化裝演講、㊇散會、

浙省府撥地債百萬 充教育儲備金

浙省府據教育廳呈稱、查提撥本省地方公債一百萬元、充教育儲備金一案、前經省府會議決通過、又修正儲備金原章程、亦經法規審查委員會審查後報經七三四次會照審查報告通過在案、茲查修正儲備金第五條有組織救濟災區教育經費審查委員會第八條有組織保管會主規定、現經分別擬具規章俾資遵守、除保管規則應俟保管會成立後、再行擬訂外、理合呈送鑒核備案等情、省府昨特令該廳云、呈及規程等均悉、應准備案、除於本政府委員會第七四一次會議提出報告外、仰即知照、

江蘇教費 一月份已發字待發

江蘇省立鄉村師範學校及實驗小學各校一月份上半月經費、（社教機關職業與師範校則為十二月下半月中學、則為十二月上半月、）業由教費管理處照發、間本月二十五日之教費稽核員會、對於鄉師及小學一月份下半月經費之發欵通知書（其餘類推）已經簽字、俟經過送教育廳蓋章等手續、約於二月初幾、可分發各校云、

教部審定教科書之又一批

教部最近審查教科書又有數種、探錄於下、㊀中華書局初中國文應俟修正後再送審查、又初中本國史准予審查、又初中外國史應俟修正後准予審定、㊁開明書店高小開明社會課本、准予審定、執照應俟修正刊行本送核無誤後再發、又初中動物學應俟再加修正後、准予審定、㊂青光書局初中外國史審定執照應俟修正後再發、又初中代數、應俟再加修正後、准予審定、㊃兒童書局分部互用北部兒童國語、應俟改編後、再送審查、㊄中華科學教育改進社、最新衛生學、應俟修正後、准予審定、

修理孔子陵廟 建築專家已聘定

▲梁任公之子梁思成君

關於修理孔子陵廟事、除內教兩部已各派一科長外、行政院並令兩部會聘一對於古代建築有研究之專家一人、現已由兩部會聘梁任公之子梁思成君、梁君自清華大學畢業後、至美國專研建築學、對於東方古代建築、極有研究、現任北平營造學社法式組主任、約於二月初旬以內、在濟南與內教兩部所派之湯鑪兩科長會齊、前往曲阜勘察一切云、

魯中學師範會考揭曉

▲及格者四八六人
▲補考者二六○人
▲留級者一四○人

濟南通信、本省中學學生畢業會考、前已舉行四次、二十三年冬季應為第五屆、並加入師範學生畢業會考、本月八日舉行、應試者實到學生八百八十六人、考試結果、及格者四百八十六人、一二門不及格應補考者二百六十人、三門不及格應行留級者一百四十人、所有試卷經彙集一處、考委會漏夜核閱、並計算分數、至二十六日始將及格學生揭曉、此次會考、師範學生成績甚佳、中學及格學生成績優異者、仍照向例辦理、獎給書券、名列前茅者、升學准予免試、師範及格學生之獎勵辦法、㊀依照中學畢業會考優等生獎勵辦法辦理、㊁凡成績特別優異者、由教廳介紹工作、及格者通令各縣儘先任用云、

中華兒教所 年會在北平舉行

（南京二十日電）中華兒童教育社、二十七日晨在京市立一中開理事會、到黃任堅等十餘人、議決、㊀本年度社員年會、本年暑假在北平舉行、組織年會籌委會、推劉建芳等負責籌備、㊁對於社務組織四種委員會、負責推行、㊀社員服務介紹委員會、㊁兒童讀報流通委員會、㊂社會儲金委員會、㊃兒教推廣委員會、各種委員會章程、均經修正通過委員人選已分別聘定、

新亞細亞學會會員會

通過組邊疆考察團等案

（南京二十七日電）新亞細亞學會二十七日午一時、假考試院開第五次會員大會、到陳大齊謝健譚雲山李次溫等百餘人、由陳大齊主席、討論通過組織邊疆考察團、前往調查實實情況、以資研究、並擬具方案、貢獻政府採擇、及請教部通令各國立大學、派遣畢業生赴邊疆考察等要案、十一件至五時散會、

德奧瑞同學會 昨開首次會員大會

（南京二十七日電）德奧瑞同學會二十七日下午開首次會員大會、到朱家驊等共八十餘人、由朱主席、討論會務進行辦法、至晚散會、

聖芳濟學院籌建新校

本市虹口南潯路、聖芳濟學院、向由法國教士主辦、歷六十年之久、查該校內部組織、有華人部與西人部之設、晚近鑒於華人學生之往就學者與年遞增、故該校同人、對於籌建華人部新校舍已早具決心、遠自民國二年、已着手計劃、將中西兩部、分地設校、旋以歐戰影響、遂告沉寂無奈就學者日衆、至每年投考新生、輒因額滿見遺者、達數百人、以故該校同人、深為悵惜、迨民國十一年、於市面不良之下、會舉行第一次籌欵、得一八•七七五兩、翌年、在校各生、復繼續勸募、又得三一•五八一元、其後更蒙校友程貽澤君、慨捐萬兩、同時復得三五屆畢業生、發起組織分校、俾得收容歷屆之投考新生、籌增收入、冀於最短期間、促新校之實現、於是此分校遂成立於民國十二年一月、共初係租用本市熙華德路之舊式樓房、兩年有半、始遷至現日暉路之洋房、此間可容學生三百五十人、故有今日七百五十餘人之學額、至於上列先後籌有之欵項、則用以購置塘山路底之地皮、計三十七畝、（即現在本校之臨時運動場）價銀十萬餘兩、共不敷數目、則由舉校先行墊付、斯時該地附近、類皆住宅區、故會決議於民國十六年、興工建築、奈又以北伐之役、中止進行、今該地四週、竟由住宅區而變為工廠地、實不宜於設校、故最近計劃、唯有將該地皮先行售出、另購新地、務求適宜、故特於此次六十週年紀念、再行募捐、資新校得以早日告成云、

肇和中學易長 校董會公推楊虎兼任

▲新舊校長於昨日交替完竣
▲楊氏並擬具計劃改進校務

本市肇和中學、原為紀念民四肇和軍艦發難而設、經吳鐵城楊虎成洽卿等正副董事長慘淡經營、暨社會各界領袖吳醒亞杜鏞黃金榮陳羣等力予贊助、立校以來、規模已具、茲該校董事會方面、為謀學校本身進展起見、集會討論、僉以發起人兼副董事長楊虎氏於肇和一役、實具光榮歷史、以之主持、實為允當、楊氏亦以教育為社會事業之一、毅不容辭、立即應允前往視事、新舊校長業於昨日交替完竣、聞楊氏已擬具績密之改進計劃、以謀發展、又聞該校春季插班肄業生、定二月一日考試、今尚有餘額、有志肄業該校者、可前往報名云、

粵東中學之發展

本市粵東中學、原名廣肇中學、新建校舍、在北四川路底廣中路水電路、現有地基一百十餘畝、第一期工程計有禮堂•辦公樓•教室•體育館•宿舍•膳堂等共八座、准於下月初間工竣、適合春季始業之用、尚有圖書館一座在計畫建築中、該校定於二月七日在橫浜橋原址舉行第二次新生入學試驗、十日在新校行開學禮、該校歷屆初中畢業會考成績、均甚優良、本屆成績更適合教育局所定獎勵標準第一項、照章由教育局頒給獎額、足見該校精神形式、均臻上乘也、

自有地圖以來為中國第一精圖

中華民國新地圖

翁文灝 丁文江 曾世英 編製

用最新之方法 詳測各地經緯面積
由最詳之調查 列繪各地山川城鎮
以最佳之印刷 精印總分各圖

內容

政區總圖 地文總圖
城市總圖 交通總圖
語言總圖 氣象分圖
礦產分圖 農產分圖
各省人文分圖 各省地文圖
重要城市圖 鐵路道里表
四角檢字索引 部首索引

地圖關係於國民觀念人文學術者至鉅。我國製圖。由來已久。而未盡準確。即西人所製。亦多有沿襲展轉之誤。此編以六十週年紀念。特由專家撰製。內總圖多幅。均為至關重要之作品。分圖與人•地•文莫不詳盡。鄉鎮道路。亦為詳載。末附索引。以便檢查。實為自有地圖以來中國第一精圖。凡欲知我國之幅員地域以及建設農礦諸端者。不可不備。

彩色精印一巨冊

如此空前偉大巨著 每冊僅售二十五元

上海漢口路望平街口 申報館特種發行部

各地申報分館各大書局均有經售

體育新聞

埠際足球 港隊二次試賽

白隊以五比三勝藍隊 正式代表選定廿二人

香港二十七日電、埠際足球港隊二次試賽、二十七日下午三時半在掃桿埔球場舉行、藍隊因李天生李國威未出場、守衛力弱、上半時白隊以二比○佔先、下半時藍隊曾竭力反攻、造成各三和局、結果五比三白隊勝、港隊正式代表已選定共二十二人、內華人七名、

「一二八」紀念 今日申園停止比賽

輔仁麥令改明晚舉行

全國體育協進會運動場（申園）、今日所有比賽、一律停止舉行、以誌「一二八」紀念、上海籃球會暴爾藥光、友愛優游、青光大同、三場聯賽、改期作戰、至於輔仁對麥令之友誼賽、改在明日（二十九日）晚八時半交鋒、對海賊一場、改在三十一日比賽、

一鳴驚人 輔仁戰勝東華

▲結果五三對三九
！明晚戰麥令斯！

輔仁大學籃球隊昨晚與滬上勁旅東華隊交鋒於申園、為該隊來滬第三戰、觀者五百多位、極形熱鬧、交綏之下、北方健兒經兩日之休養、均已恢復其固有狀態、戰來有聲有色、稱勁之東華、竟然束手無策、抵抗維艱、以三九對五三敗陣、不愧在北部縱橫一時之雄師也、（明晚戰麥令斯）

▲東華小勝 兩軍接觸、幾度索校、孫寶慶繞道直入、高懸兩分、李寶善投李報桃、陸鍾恩罰分占先一籌、劉學錡立告奮勇、拱雲托月三箭天山、二躍登先、馮錢兩將、左右逢源、造成六六均勢、北方兩李、功不後人、又越先行、陳祥龍連中三元、以十六對十領前、此為東華之黃金時代也、

▲北軍導前 剎前以後、輔仁雖處不良環境中、全軍沉着應付、李前鋒打破寂寞、劉趙次第立績、追至十六對十八相差一球、生力軍吳必顯立刻應援、調下李寶善、軍情於為大振、比數漸漸接近、而至二十對二十之三度平手、此時戰情益劇、在孫寶慶還投無效後、吳必顯李允中乘機探營、即以二四對二十結束上半時、

▲暢所欲為 停戰十分、戰事再見、東華大作大為、頗有轉敗為勝之概、無奈輔仁諸將、神通廣大、東華用左右角襲擊法、彼且能將計就計、從中路侵略、東華一時被其襲斷、趙李等乃暢所欲為、頃刻間以三九對二九、佔最高峯、

▲每況愈下 東華受茲壓迫、頻想出奇制勝、無奈對方防禦週密、屢屢不能得手、成相持局面者移時、在費調錢後、局勢更形劣惡、輔仁乃愈潤色、至最後三分時內、馮念華曾有良好表演、奪回二球、可惜時不再與、被輔仁以五三對三九告捷、

▲輔仁	擲	罰	犯	分
李允中	十	一	一	二一
劉學錡	七	一	三	十五
李寶善	二	○	○	四
吳必顯	四	○	一	八
趙麟	二	一	三	五
李允武	○	○	一	○
共	二五	三	九	五三

▲東華	擲	罰	犯	分
馮念華	四	二	二	十
錢撒鏞	四	○	一	八
良賈幼	○	○	○	○
陳祥龍	五	一	三	十一
陸鍾恩	一	二	○	四
孫寶慶	三	○	三	六
共	十七	五	九	三九

輔仁 上半時二四 下半時二九
東華 上半時二十 下半時十九

西聯足球字林盃賽 東華優游再成和局

▲結果二對二

西聯足球會字林盃賽、東華優游兩乙隊、在上週六打成三對三平手、軒輊未分、乃於昨日下午三時在申園球場重決雌雄、結果又以二對二秋色平分、未分高下、觀者寥寥二百餘人、茲將戰情略述如左、

周光中首建奇功

東華隊開始先攻、未數武、即為優游黃偉華截住去路、乃敵不顧身、單騎迎敵、一腳發退、始得保境平安、東華危機既解、全軍氣燄頓盛、優游門前、驚濤駭浪、約一刻鐘後、薛文綉接得前方之接濟、沿邊而中、不料楊人偉心慌意亂、操之過急、踢向界外、良機遂失、由優游守門開球、踢出未遠、又為疾馳、挑向中央、落在門前十碼左右、大可一踢符質彬截得、傳於周光中、周正擬力射、優游許文奎救球心切、被罰任意球、由周光中主踢、提起一腳、球撒門柱而進、紀錄遂開、嗣後雙方雖屢有機會、但皆失之交臂、上半時即在混戰中結束、東華以一對○居先、

許文奎連中二球

休息十分鐘、易地再戰、東華以乘勝之餘、雙方競爭、因此愈烈優游之朱鏐調度有方、許文奎英雄無比、連球闖入禁地、待到適當地位、即舉腳攻門、被守門范家駒接住踢出、石金生曾見一球飛來、乃風馳電掣、截住來球、遠送於有成、有成略一盤旋、守門范家駒跑出欲阻、有成輕撥於許文奎、許馬不停蹄、得而即射、打入空門、成一對一之局面、優游至此、聲勢大振、五前鋒龍騰虎躍大露鋒芒、許奕二將聯絡並進、用高球挑送過二道防綫、東華右衛鄭志雲偶一不慎、以手誤觸球體、裁判員鐵面無私、判罰十二碼、許文奎權作刀斧手、一踢成功、成一對二、優游後來居上、

光中一腳成和局

東華一球既失、於是人人奮勇、銳厲非凡、符質彬屢屢引軍深入、優游門前無時不在風雨飄搖之中、時時有失守之危、惟賴內衛防守嚴密、無隙可乘、在最後十分鐘內、東華丁兆成遙傳一球、符質彬頭上擺渡、周光中候個必着、猛力一腳、球出如離弦之矢、守門離智、至此亦束手無策矣、未幾、時間已到、東華優游各二、再成和局、

▲優游隊
楊銘金
朱鏐 陸志明
黃偉華 石金生 王章寶
沈世琦 許文奎 胡有成 奕巧生 毛鴻發

▲東華隊
范家駒
馮念漢 鄭志雲
黃國榮 許竟成 丁兆成
楊人偉 符質彬 黎寶駿 周光中 薛文綉

華北冰上運動 北平得高級冠軍

（北平二十五日電）華北冰上運動會、今午在中南海開幕、冰球比賽、北平獲全勝、今日決賽、河北隊遙佔上風、花漾表演比賽、平黃洪熙最佔優勢、二十六下午四時半行閉幕禮由孫科夫人發獎、

（北平二十六日電）華北冰上運動會下午閉幕、孫科夫人發獎、結果團體總分第一男高級北平、男初級河北、女子組河北、個人總分第一高級孫之猋（河北）、初級趙雲彪（河北）、女子組第一孫人賢（北平）、冰球賽河北勝北平七比零、河北勝哈十六比零、

上海籃球會 鷹隊戰勝江灣

▲健華勝猶太（甲乙） 三三對二十
▲鷹隊勝江灣（甲甲） 四一對三八
▲七隊勝俠光（乙二） 十五對十一

上海籃球會昨晚三場比賽、（甲乙）健華反敗克猶太（甲甲）、鷹隊絕處逢生勝江灣、（乙二）七隊以十五對十一勝俠光、各組戰情述左、

江灣 鷹隊之爭、接健猶之戰起、陳宗祺張敬群均未出場、致江灣後防空虛、鷹隊乃得任意翔翔、分數一路領導在先、上半時終鷹隊十九對江灣十六、易防重戰、江灣軍容較整、曾追成二六及三二兩度平手、由周達云一球占先、惟俄頃間梁國樑近投遠射、再造前程、未幾又打成三次均等、此時戰情之劇烈、令人心驚神怡、比數此增彼加、勝負之判、如墮五里霧中、至惡球運之臨而判矣、一躍鏟獨、鷹隊以四一對三八得利、

▲鷹隊	擲	罰	犯	分
梁國樑	七	一	二	十五
歐顯祖	六	○	一	十二
楊麟鏃	四	一	二	九
卓國榮	二	一	三	五
夏澤人	○	○	一	○
許道庭	○	○	○	○
共	一九	三	九	四一

▲江灣	擲	罰	犯	分
傅瑞祥	二	一	二	五
沈榮教	四	一	○	九
丘廣燮	五	一	一	十一
周達云	二	一	二	五
翁仁安	三	一	三	六
李榮焜	一	○	○	二
共	十七	四	八	三八

鷹隊 上半時十九 下半時二二
江灣 上半時十六 下半時二二

中青籃球賽前晚結果

健華 猶太之戰、初猶太聲容並茂、十分鐘前、以十三對五威迫健華、陶紹生姍姍來遲、裝束登場、不啻一枝生力軍、從茲健華頓形聯絡、連中數球、分數一躍登先、以十八對十三反敗為勝、下半時健華乘勝之餘、鋒芒更露、猶太一局難挽、以二十對三二見挫、

▲健華	擲	罰	犯	分
葉德明	一	一	一	三
吳志浩	五	○	二	十
王華庭	二	○	○	四
黃杏甫	二	二	四	六
林松林	○	○	○	○
陶紹生	四	一	○	八
共	一四	四	七	三二

▲猶太	擲	罰	犯	分
葛克	二	一	三	六
柯勃	一	○	二	二
席夢司	三	一	一	七
高登	三	○	一	六
軋勃門	○	○	二	○
共	九	二	九	二○

健華 上半時十八 下半時十四
猶太 上半時十三 下半時七分

勝負	組別	比數
慈隊勝逸光	學一	五三—二五
綠蒂勝啓秀	女乙	三一—一一
奇異勝挺進	商一	三九—一○
新亞勝新合星	商二	二八—二五
狂風勝金城	商三	二四—一八

▲今日秩序

時間	與賽隊名	組別	裁判員
五時正	中法—青健	學二	沈昆南
五時三刻	稚鷹—廣肇	學一	陳富章
六時半	中輯—春生	商四	彭三美
七時一刻	老隊—元和公	商五	謝振翼
八時正	虹光—明光	商一	鄒志芳

（附註）青中—民立改至二月十六日

國際職業網球錦標賽

哈瓦斯社二十六日巴黎電、國際職業網球錦標比賽、原定在法國境內舉行、嗣經法國網球協會禁止、故現已決定淘汰賽在法國以外之歐洲國家舉行、而決賽則於六月間在美國舉行、美•德•英•比•法•荷•匈•捷克•瑞士•加拿大及愛爾蘭諸國職業選手、業已報名參加、大約此項錦標比賽、將與台維斯杯比賽作劇烈競爭、

本市體育協進會 昨開發起人會

▲限期一個半月中籌備完竣

本市體育界及社會教育界人士發起組織之上海市體育協進會、於昨日下午二時假市立第一公共體育場、舉行第一次發起人會議、討論章程草案及推舉籌委、茲誌詳情如次、

▲到發起人 潘公展•姜懷素•陸禮華•杜宇飛•丁守棠•袁增煜•王克永•項翔高•王壯飛（項代）•馬崇淦•翟越•胡宗藩•呂海瀾•邵汝耕（王代）•孫和賓•陳宇澤•陳夢漁•張龍海•宗孝杰•余子玉•余子安等二十餘人、

▲主席報告 主席潘公展、紀錄丁守棠、首由主席報告略謂、本會係由體育界人士共同發起、經呈准市黨部許可組織、關於是項組織、現有中華全國體育協進會、係幫助政府指導全國體育事宜、在該會之下、僅有華北•華南•華東•華中等之分區組織、當前年在京舉行全運會時、曾有人建議、各地亦應有體育協進會之組織、以協助各地政府進行體育事宜、上海市體育事業向來頗發達、甚感有此種組織之需要、本屆全運會又將於今年雙十節在滬舉行、故經徵求體育界同人之意見、發起組織上海市體育協進會、以謀協助政府發展上海市之體育事業云、

▲推舉籌委 繼推舉王克永•馬崇淦•翟越•胡宗藩•袁增煜•李大超•姜懷素•邵汝耕•丁守棠•陳夢漁•陸禮華•杜宇飛•余子玉•陳宇澤•項翔高•孫和賓•陳頌春等十七人為籌備委員、組織籌備會、並推定王克永為首次會議召集人、籌備期限決定為一個半月、

▲通過草章 旋通過章程草案如下、第一章總綱、第一條本會定名為上海市體育協進會、第二條、本會以研究體育學術、提倡業餘運動、增進市民健康、發揚民族精神為宗旨、第三條本會會址暫設大吉路市立第一公共體育場、第四條、本會之任務如左、㊀遵照中央及本市所頒一切普遍的體育訓練、㊁促進全市實施男女教育法會規章主持全市業餘運動會、㊂協助舉行全市運動大會、㊃協助本市教育局發展及籌備各項體育事業、㊄協助各機關團體學校或個人從事體育訓練之研究及推行、㊅其他合格本會宗旨之事項第二章會員、第五條、本會會員分左列二種、㊀個人會員、㊁團體會員、第六條、凡個人或團體贊成本會宗旨、經本會會員二人以上之介紹履行入會手續、並經理事會審查通過者得為本會個人會員、第七條、有左列情事之一者不得為本會會員、㊀褫奪公權尚未恢復者、㊁禁治產者、㊂品行不端者、㊃有不良嗜好者、㊄經醫生檢驗證明有傳染疾病者、第八條、各團體學校尚未經主管機關許可備案或登記者不得為本會團體會員、第九條、本會團體會員之代表、每團體為一人至二人、惟有第七條各欵情形之一者、不得為團體會員之代表、第十條、本會個人會員及團體會員之代表、均有選舉權及被選舉權、第十一條、本會會員不繳會費在一年以上、及不遵守本會會章與決議案、或有足以損害本會信譽行為、經查明屬實者、得由理事會議決取消其會員資格、第三章組織第十二條、本會組織分會員大會•理事會•監事會三種、第十三條、理事會以理事十五人至十九人、候補理事五人至七人組織之、負責執行本會對內對外一切事宜、並由理事會互推常務理事三人處理日常事務、第十四條、監事會以監事五人至七人候補監事二人組織之、負責監察本會對內對外一切事宜、並由監事互推一人為常務監事、第十五條、理事會得設下列各組、㊀總務組、㊁研究組、㊂推行組、第十六條、本會為推行業務起見經理事會決議、聘請熱心贊助本會者為董事、並得設特種委員會、第四章職員、第十七條、本會以上海市教育局長為當然理事之一、其餘理監事及候補監事由會員大會就全體會員中以記名連選投票法選舉之、以得票較多數者為當選、理監事則事離職時由候補理監事依次遞補外、均義務職、第十八條、各組設主任一人、由理事互推兼任之、每組設幹事若干人、由理事會就會員中聘任之、分掌各該組事務、均義務職、第十九條、理監事任期均三年、連選得連任、第二十條、本會得酌設有給職員、第五章會議、第二十一條、本會會員大會每半年於春秋兩季舉行、由理事會召集之、第二十二條、本會會員大會以全體會員三分之一之出席為法定人數、其決議以出席會員過半數之同意行之、第二十二條、理事會每一個月開會一次、由常務理事負責召集之、監事會每二個月開會一次、由常務監事負責召集之、第六章經費、第二十三條、本會經費、以左列各欵充之、㊀會員入會費及常年費、㊁政府補助費、㊂特別費、第二十四條、會員納費如左、㊀個人會員納入會費一元、常年費一元、㊁團體會員每代表一人納入會費一元、常年費五元、第二十五條、本會收支每年編製報告公告之、第七章附略、

市一工商足球賽

組別	隊之勝負	成績
運	逸明勝引力	二比一
中	金星勝志男	三比○
建	市土勝強南	三比一
中	友恒勝一心	一比○
設	柯達勝雙十	四比一
從	旭東勝濟溪	二比二
基	烏合勝輔導	五比二
設	三民勝南姚	二比二
基	華南勝法大	六比○
從	興泰勝融光	四比○
活	明星勝友華	二比二
設	良友勝華豐	二比○

橫浜橋畔盛極一時 乒乓慈善賽功德圓滿

▲觀衆數百躋躋蹌蹌
▲各組比賽極盡精彩

本市中華乒乓聯合會主辦之慈善比賽、業於前晚在橫浜橋中央大堂舉行、雖北風怒號、廢曆年關期近、然仍有熱心球迷三百餘人、抽暇到場、濟濟一堂、各組表演、極盡精彩之能事、直戰至深晚十一時半、比賽圓滿結束、始各盡興而散、計共售門券三百○五張、每張小洋四角、（合大洋三角計算）共得洋九十一元半、除會場由精武體育會概允免費租借外、各項應付開支及其他一切雜費、概由該會負担、所得之欵、不日將悉數交與本市賑災會換取正式收據、以便存案備查、又該會第三屆聯合杯、報名者甚為踴躍、定今晚七時前截止報名、茲將慈善賽各組戰績分誌於后、

比賽	結果
（廣東）林榮基—張連生（中三）	三—一
（晨鐘）謝壽華—梁達輝（精武）	三—一
（中社）胡宏才—樂俊昌（瑯琊）	三—○
（郵甲）張傳渡—馬廷亮（中三）	三—○
（廣東）林蒸容—方克平（祖慈）	三—二
（廣東）程志鴻—黃安邦（英社）	三—二
（美豐）張英—劉英池（英社）	三—一
（瑯琊）陳振聲—陸修律（郵甲）	三—一
（祖慈）周健文—王惠章（郵甲）	三—一
（祖慈）鄧國富—陳兆文（廣東）	三—一
（祖慈）陸漢俊—盧仲球（廣東）	三—○
（廣東）容德能—鄭國範（瑯琊）	三—二

江灣越野賽 昨晨第二次練習

▲華人組織聯合隊

旅滬外僑所組織之西人體育會舉辦一年一度之江灣越野賽昨晨十時半、作第二次練習、分快中慢三組、起步共有六七十人、華人僅徐彥博•張良•萬金生•潘公寶•楊慶豐等十餘人云、上海市田徑競技促進會、因鑒於吾華隊歷屆慘敗、現已集合海上吾華隊之精英、組成一勁旅、定名上聯隊、人才已選出王正林•徐彥博•張良•萬金生•黃汝霖•金仲康•潘公寶•等七虎將、一切隊務由該會徐多•李民勳•孫志翀•賀耀組•康太明五幹事負責、聞將於星期日（二月三日）上午十時半、會合西人體育會、開始共同練習、屆時所選出七人、希前往參加云、

雲飛足球隊全勝曙光

雲飛汽車公司同人等所組織之足球隊、雖成立伊始、實力尚屬可觀、為切磋球藝起見、昨約曙光足球隊作友誼賽於復旦中學球場、因雲飛擁有徐純楊王國樞夏殿揚等健、故實力益見雄厚、起賽之初、局勢即成一面倒、上半時四對○、下半時三對○、結果七對○、雲飛勝、

春合工廠熱心體育

本屆舉行之中青籃球聯賽會、參加球隊、頗為踴躍、天津春合體育用品製造廠、特捐贈銀球兩只、現在分陳列於四川路青年會及南京路史惟記鐘表店、以便大衆參觀、

小熊乒乓隊訊

白熊俱樂部小熊乒乓隊、雖成立未久、但皆係能征慣戰之小將、故一戰勝申新、昨晚又戰敗晚霞錢庫二隊、

英社乙組乒乓勝青光

英社乒乓隊乙組、自應各友隊比賽以來、屢屢告捷、前日應青光隊之約、對抗於該隊乒乓室、雙方陣勢殊不弱、結果英社以七比零獲勝、

明星小球隊勝玫瑰

昨日（廿七日）為中西大藥房明星小足球隊、與玫瑰歌唱團球隊作友誼比賽於新閘路和安小學操場、是日作壁上觀者達三四百人、而因場地之滑、幾一觸球、即有滑跌之虞、故一班小姐稍不留意、便來一個鷂子翻身、雙方實可稱平均、玫瑰缺之前鋒、明星則精神一致、結果為七對五明星獲勝、

現代最新設備
虹橋療養院
附設日光療養所
專供長期療養及戒毒之用不收醫藥費
院址虹橋路二百〇一號 十 電話二五九三六

申報醫藥周刊

（第一〇九期）

本刊廣告刊例
本刊只登全國新醫新藥廣告（其他廣告概不接收。）定價每格（高四十字闊三十字）每次洋三十元。如蒙賜登。請與本館廣告部接洽。

本期目次

怎樣能使中國科學醫之普及 …… 余雲岫 江晦鳴
屍體剖驗爲醫獄定讞之唯一根據 …… 宋國賓
一年來之中國醫藥衛生 …… 江晦鳴
疾病常識問答 …… 程瀚章
耳鼻喉眼衛生常識 …… 唐仁紹
齒槽膿漏症之病原治療及預防法 …… 林鑑賢
介紹新著
肺結核淺說 …… 胡嘉言

怎樣能使中國科學醫之普及（上）

余雲岫講 江晦鳴記

本刊自徵求各地醫藥衛生狀況後，應徵文字中，多對於各地醫藥衛生之敍述，不日雛型粗具，即謂尚在萌芽，良深慨嘆！二十三年冬，吾校曾舉行國語演說競賽會，題爲『怎樣能使中國科學醫之普及』，承蒙余雲岫先生擔任評判，並擷取各演講員之論說，作最後一大評述，具見頗合時宜。本篇即余先生之評詞，其所持議論，不僅精警透闢，發聾振聵！尤以歷數吾國醫藥衛生不發達之原因，披𨘷導窾，追根尋源，可謂針針見血，如彰如繪！爰爲公諸本刊，以備負有改進中國醫藥衛生之責者，懸爲借鏡。
記者識於上海東南醫學院

諸君今日演講的題目：是「怎樣能使中國科學醫之普及」。諸君的演講：大多數以普及教育爲普及科學醫的前提；我以爲單單要從普及教育去着手，是沒有用的。請看現在受過相當教育的中小學教員，大學教授，以及政府裏面，黨部裏面的要人，他們生起病來，還不是有人要請舊醫去診治嗎？難道說他們的理智還不够嗎？從這一點事實看起來，我以爲普及教育，是普及中國科學醫的後盾，並不是前提。根本的問題，還是在有知識的人缺乏明辨是非的頭腦和一貫主張的意志。

剛纔有一位同學提及，說是國府某要人，他病了還要請教舊醫；還有一位提及日本新舊醫學的改革，我以爲很可做比例。日本自維新以後，科學醫的發達，全靠着政治的力量；我們中國的科學醫不能普及，也就是缺乏在政治的力量，政治和醫學實在是聯繫爲一的。

我們知道，日本的醫學在明治未維新以前，完全是漢醫的勢力，可謂風行一時。何以能自維新以後，就很迅速的轉變，而漢醫廢除，而科學醫中興，並不像我們中國，直到如今還在徬徨歧路，趑趄不前；這最大的原因，就是在日本漢醫界裏，早就有了力闢陰陽五行的革命論說。像後藤艮山，香川德修，吉益東洞等，他們醫學的著述，到處是實事求是，反對向來的陰陽五行，說是虛玄無用的。香川氏的書叫做「藥選」，吉益氏的書近來有人把他集合刊行起來，叫做「東洞全集」，眞是漢醫學一部革新的偉著，諸君可以參考。就中有一部叫做「藥徵」，他用很樸實的觀察和記述，來推測藥的作用，絕對不講什麼五色配五臟五行合五色——像脾色黃屬土，腎色黑屬水的荒謬理論；而且時時對於陰陽五行加以駁斥。後藤是一七三三年死的，吉益是一七七一年死的，都是十八世紀時代的人。他們當時已經有了排除空論，進向實際的思想和議論，並且這兩人的門弟子很多，吉益東洞的聲名更大，門人更多，他的學說布滿全國，四方諸侯大夫，許多階級層中，都推服他的學說，所以政治的分子，也就因此有了相當的覺悟。故在和蘭醫學輸入以後，於是運用政治的力量，就很容易接受了。到了明治維新以後，政治的分子，抱定了宗旨，認清了事實，確見西醫學一字一句都有根據，乾脆就用快刀斬亂麻的手段，澈底地把漢醫廢除，纔有科學醫的普及和躋列世界醫學第二位的今日。由此看來，這都是東洞等的學說影響，而達到醫學改革的政治力量！

屍體剖驗爲醫獄定讞之唯一根據

宋國賓

南通尹樂仁醫師被控一案，歷時已逾半載，南通地方法院曾有被告罰金一千元之判決，嗣尹醫師不服，乃上訴於高等法院，高等法院爲明瞭該案之眞相起見，遂函請眞如法醫研究所鑑定，該所鑑定之復文，其要點有二㈠施行手術時是否有相當數目之助手在場㈡施行脊椎穿刺手術時突然針斷爲常有之事實，惟是否足以致死，須視斷針之部位而定，如斷針適在脊骨之間或脊椎外，毫無致死理由，如斷針適在脊骨間脊髓之內者，則可移行他處，一經剖驗，即可明瞭，以上二點，洵爲最合理最公允之鑑定，而「一經剖驗，即可明瞭」八字，則更有味乎其言之也，請申論之。

年來醫病訟案，數見不鮮，法院於處置此種案件之時，雖間亦徵求各地醫學機關之鑑定，以爲判決之參考。但鑑定者終屬根據來文所敍之事實，而未嘗身歷其境也。夫病在人身，醫師爲人治病，不幸而病人死，是否爲醫師之過失，决非第三者理想揣測之詞所能洞中其肯綮，欲求徹底之明瞭，而使兩造心服，則非解剖已死病者之屍體，加以切實之檢驗不可。即如尹案，依法醫研究所之意見，其癥結即在斷針是否適在脊骨之間或脊髓之內爲定。此種論定，誠爲精極，但究在脊骨之間，抑在脊髓之內，則既非外人所得知，亦非空言所能斷。法院若根據此言，即判決被告無罪，則病者似難心服，反之而判定被告爲過失殺人，則尹醫師亦可反問判決之法官從何知其斷針之適在於脊髓之內耶？凡此種種，皆屬至難解決之事。最後之方法，惟有剖驗死者之屍體，以求徹底之明瞭而已！屍體既行解剖，則斷針究在何處，不難一望而知，前此之疑團自可渙然氷釋矣。

夫訴訟之宗旨，在於求得眞正之是非，故法官之斷獄，自當根據眞確之事實，醫案之眞憑實據，全在死者之屍體，舍病人之屍體而尚訴狀或口頭辯論之空談，吾未見其能得是非之眞相也。故以吾之見，嗣後如有醫病之案件發生，法院首當以剖驗死者之屍體爲第一要義，苟或病家拒絕驗屍，則法官亦當拒絕受理，如是則法院於處理上可收事半功倍之效，而原被二告皆可省若干無謂之脣舌，而得眞正之是非。病家乎？如願犧牲死者之遺骸，則自可洩一時之憤，不然，則仍以息事寧人爲妙也。

一年來之中國醫藥衛生（四）

江晦鳴

引言——醫學的教育——醫學的團體活動——醫事的糾紛——醫學的出版界——醫學的考察——醫事的建設——軍醫的訓練——舊醫藥界的一斑——新藥業的動態——鄉村衛生的調查——都市衛生觀——結論

（十二）都市衛生觀

中國都市衛生——如上海，北平，南京等處，雖均略具雛形，其進步之程度，似以上海爲前列。二十三春，上海醫界名流及社會聞人所發起之防癆協會，極能喚起社會人士之視聽。近且組織癆病診察所，發行防癆刊物，具見努力於據所擬之三年防癆計劃，吾人正企望其如期實現。

麻瘋病，於公共衛生之預防上之重要性，夫人盡知。一年來上海麻瘋協會，懸賞徵文，頗能引起醫學生之注意，可紀述事也。諸如上海慈幼協會之努力，家庭工業社創辦兒童齒科醫院，對於公共衛生上，至足以補助衛生當局力所不及，吾人更望今後有關公共衛生之會社，能日日蓬興也。

暑期中，上海市衛生當局，對於市民疾病之預防——如注射預防疫苗，檢查飲水，處置糞便，捕殺野犬等頗爲認眞。故二十三年中霍亂天花等傳染病，極爲罕見！於此可見預防醫學價值之一斑。不寧惟是，南京，漢口，北平等各地，亦均致力防疫不稍疏忽，一年來中國境內之兒惡傳染病，除傷寒赤痢等外，很少流行。由此以言，凡吾國人，應知預防醫學之重要。

更有一事新喜而屬創舉者，上海市防癆協會，兒童幸福會，兒童晨報社，市教育局，市衛生局等五機關，於二十三年暑期，以半官式性質，假吳淞同濟大學中學部，開辦兒童健康營。時間雖僅短短六星期，成績之良，出於意表，入營兒童，多能滿足吾人理想之目的——養成良好衛生習慣，增進不少身心健康。復興民族，卜於斯營，誠屬大有希望。

在未來大戰醞釀之危機中，當局怵於防空之重要，先後於上海南京試行防空演習，情形尚見逼眞。當地各大醫院及紅十字會，均有假想救護之設計，預料今後各大都市，或將仿效舉行。

一年來，新生活運動高潮揭起，當局對於禁烟問題，頗有以雷霆萬鈞之力厲行之決心，各地檢驗烟販，南京逮捕烟客，強令禁絕，均於公共衛生上有莫大良好之影響。至於北平檢查公娼，取締暗娼之森嚴，同爲增進民族健康之善舉也。吾人敢竭誠以望，今後不斷。

諸如贛南收復後之匪區，曾由上海地方協會請託龐京周先生，担任災後救護事宜，河北河南上海南京等地設立平民產科醫院，免費接產，救治赤子產婦之横夭苦厄，在此一年中，於公共衛生之設施上，均爲吾人聞之尊而不寐之事也。

（十三）結論

一年來吾國醫藥衛生之狀況，大致已如上述，其間雖有遺漏之事實，大體上之輪廓，差已呈現。結束此文，吾人所得之印象：即二十三年中之中國醫藥衛生——醫育異化之危險潛伏滋深，醫事糾紛遽起，醫闈暗鬥至烈，醫派界限

上海新閘路一千零九十五號 新亞藥廠發行 藥房均售
星牌靈藥補身強壯劑

利凡命 強身補血 肝膏製劑
主治 貧血萎黃 體衰力薄 胃納不開 病後身弱 一經使用 立見功效 確為最新 之補血強身劑
包裝分藥片注射藥粉三種乃左圖所示藥粉瓶盒服用便利味極鮮美

賀爾賜保命 男性睪丸製劑

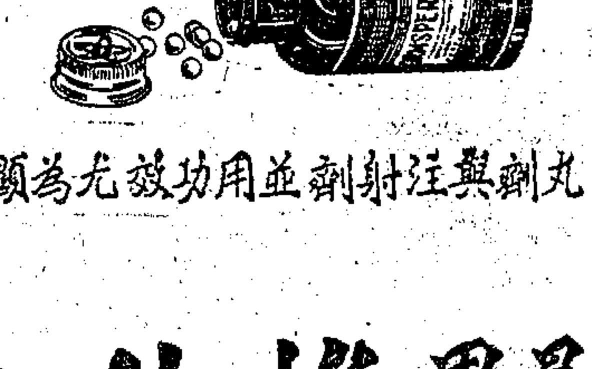

本品有偉大之滋補力早為醫界所証實推為賜保命製劑中之代表製品主治神經衰弱性器官衰弱遺精早衰發育不全陽萎等症具有驚人之奇效並可輔助戒烟
丸劑與注射劑並用功效尤為顯著

萬利康 有機性錳鐵化合劑
本注射液主治血虧貧血面黃體弱功效靈驗肌肉注射絕無疼痛樣品及說明書函索即奉務請採購之時指明國貨星牌庶不致誤

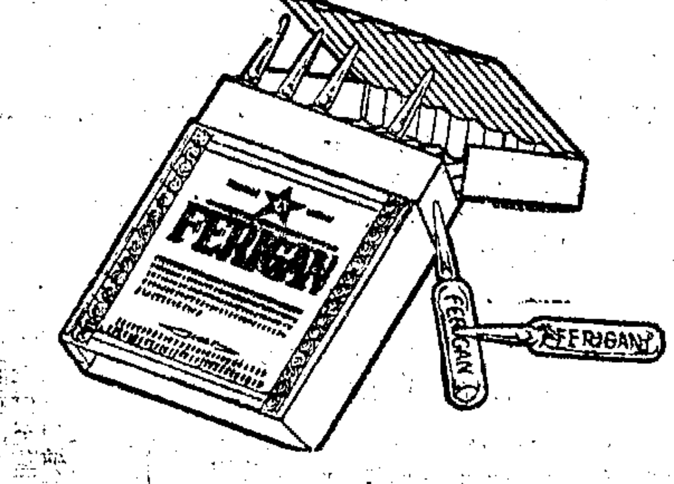

星牌甲種惟他命 VITAMIN-A "STAR BRAND"

本品用特殊化學方法提取那威鱉魚肝油精英能溶解於橄欖油中補力超群有魚肝油廿五倍之效能裝入膠球極易吞服無腥臭油膩諸弊治體虛衰弱病後調補功效奇偉常人用作補品尤為相宜歷經医師証實認為功效在同類舶來品上

LIVEX 力活肝

最新發明貧血症之特效藥 肝臟製劑中之極品
本品為霞飛博士最新發明自動物肝臟內提出其精英煉成結晶體而製者功能強身補血主治惡性貧血症各種病後及產後之衰弱效確靈速非一般浸劑可比有膏片及注射液三種而注射劑無論皮下肌肉絕無痛苦尤為此精純品之特長
詳細說明 函索即寄

上海馬斯南路廿號 信誼化學製藥廠發行
長命牌 維他賜保命 注射劑 丸劑
主治
神經衰弱 性官能病 腰痛背酸 未老先衰 健忘體弱 遺精腎虧 肺癆貧血 糖尿軟骨 氣喘腳氣
失眠腦弱 胃呆便結 戒絕鴉片 月經不調 宮冷白帶 產後病後

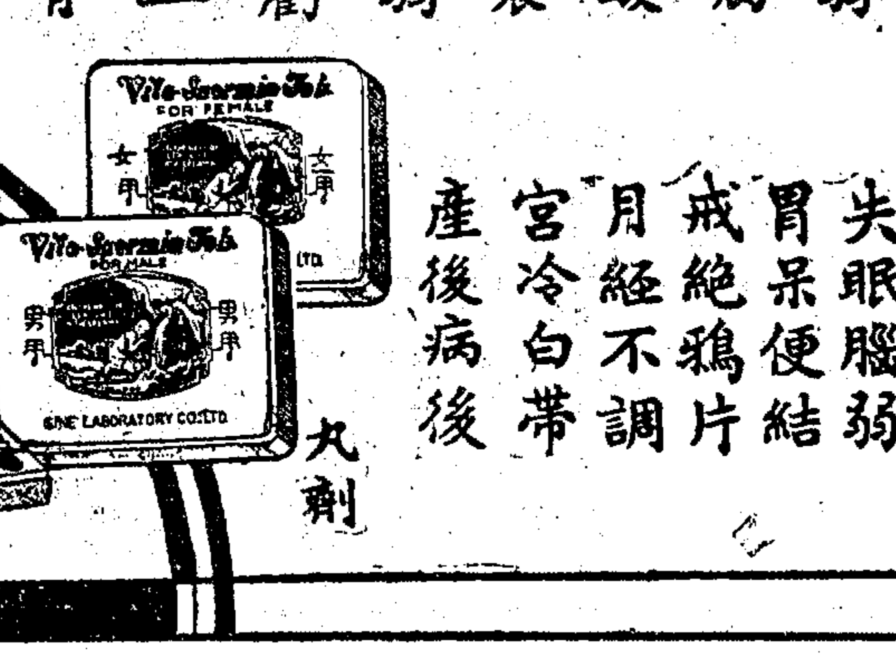

丸劑 注射劑
各大藥房均有出售

醫師欄

醫師公會會員爲限

哺乳科 小兒科 **蔣保康醫師** 住址 福煦路念吾新村十號 時間 上午十時至下午二時餘時出診 電話 三三三一五

孫孝寬醫師 遷移呂班路西門路底奢福坊一號恢復寬民醫院 設置病室手術室及理科治療室 外科小兒科性病科 門診上午九至十二時 下午二至五時 星期下午停診

上海肺病療養院 院址大西路四號 入院隨時 電話二一五六六

留英醫學博士 **周振禹** 診所時間◉上午九時至一時在北四川路永樂坊候診電話四〇五九三 下午二時至六時在南京路大陸商場四百十號候診電話九四九二七 科目◉專門內科肺病肺癆糖尿婦孺諸症

龐京周醫師 診所 愛文義路道達里三號 時間 下午四時至七時 上午十一至十二時 電話三四八五〇 各科

醫師 **劉之綱** 院址 霞飛路馬浪路口申江醫院 時間 上午八時至下午六時 電話八三一三〇 科目 內外各科並女醫接生

上海 **婦科專門醫院** 院長 婦產科專家顧宗文醫師 分娩科產科兩部聘女醫師三人助診 接產備養病室 院址法租界西新橋街寗波路口 電話八三五一五

產科 醫學博士 **蘇記之** 診所 跑馬廳路馬立師新邨三十六號
婦科 女醫師 **張銳士** 時間 上午十時至十二時 下午三時至五時 電話 三三一一九

宋國賓醫師 （一）法租界莫利愛路金神父路口五十八號 午後三時至五時 電話七二八〇七 （二）英租界福州路中西大藥房 午後五時至七時 電話九四〇二〇 出診預約

醫師 **謝筠壽** 診所 愛文義路派克路平和里內 門診上午十時至十二時 下午三時至六時 出診下午一至三時 電話三五二四四 診治內外皮膚花柳 課有肺病預防療養教則上集全部一元二角郵費角半在診所發

上海小兒科醫院 院長 東京帝國大學小兒科專家陳中青醫師 院址 呂班路蒲柏路北花園 電話八三三三 門診上午出診下午 診金一律兩元 備有病室

留德 **女醫博士陳志方** 診所 英租界勞合路八十一號太和大樓 門診 下午三時至六時 餘時出診 科目 婦科 產科 婦女花柳科專家

西湖肺病療養院 本院病室背山面湖樹木茂盛氣候溫和設備完善應用現代最新療法縮短療養期間取費低廉 章程函索附郵四分 院址杭州西湖智果寺內

柏林大學醫學博士 耳鼻喉眼專科醫師 **唐仁綸** 時間 下午二時至六時 餘時出診 診所 靜安寺路（馬霍路西）同益里二號 電話 三一七二八

醫師 **胡嘉言** （科目）內科肺癆（診所）同孚路新華里十八號（電話）三五四三五（時間）上午十一時半至一時 下午四至六時 現爲優待中等階級起見 特發行常年健康券每券十元門診憑券免費章程備索

醫師 **余雲岫** 診所 海甯路北山西路口 時間 上午十點至六點 出診 門診下午一點至四點 科目 內科 電話 四二八七〇

美國醫學博士 眼耳鼻喉胃腸科 **林世熙醫師** 上午十至十二時 霞飛路六一三號 電話八二六九六 下午三至六時 南京路大陸商場四二〇號 電話九一一二二

醫師 **汪企張** 診所（一）法租界寗波路廿八號（二）西愛咸斯路三七〇中國肺病院 時間 上午九時至一時在寗波路 下午一時在西愛咸斯路 四時至六時在中國肺病院 科目 內科 肺癆 電話 診所八〇五七八 病院七一四五一

醫師 **瞿紹衡** 遷移法租界蘧拔路59號生生醫院 聘有產科女醫多人並設備各等病室 專治婦人經血不調赤白帶不孕症血崩症平產難產小產流產一切疑難雜症及戒烟等 診時上午九至十二 下午二至五 急症隨時 電話八三六五五

丁名全 婦產科學 醫學博士 門診下午一時至四時 診所愛文義路小沙渡路口上海婦孺產科醫院 電話三三六五七

漢堡大學醫學博士 婦產科專門女醫師 **吳曼青** （診所）福煦路三八七號（門診）下午三至六時（分診所）老靶子路三六七號冠生園分號內（門診）下午一至三時 星期停診（電話）83091

朱仰高研究所 檢驗 血液 梅毒等等 地址 靜安寺路跑馬廳小菜場前面 電話 三三七六六

產科 婦科 **張貽萱女醫師** 診所 福煦路福明村三十七號 時間 上午十時至十二時 下午一時至三時 電話 三四二一七

婦產科 **梁香蘭女醫師** 診所 北四川路逹路西首五四九號 時間 上午十時至十二時 下午二時至六時 電話 四〇六八五

上海眼科醫院 主任 德國醫學博士陳任醫師 時間 上午九時至十二時 下午三時至六時 院址 牛莊路雲南路口 電話九二〇七一

醫師 **陳謨** 診所（一）甘世東路甘邨（二）北四川路公益坊口（三）霞飛路外國墳山東首 時間 上午北四川路 下午霞飛路 餘甘世東路 科目 小兒專科 療養院 電話（一）七四二八六（二）北四川路四三〇六一 霞飛路八〇九四四

齒科學士林鑑賢 診所 法租界八仙橋青年會對面聚興誠銀行樓上 時間 九至十二時 二至六時 星期日下午停診 電話 八二一九六〇

外科 醫學博士 **張致果** 白克路一百七十號 電話九〇四三〇 門診下午三時至六時 餘時出診 施行一切外科手術

程瀚章醫師 內科 兒科（診所）上海北河南路天后宮橋北首洪福里十一號（時間）門診上午十時至十二時 下午二時至五時出診（電話）四〇八四八

……未泯，舊醫迷夢仍酣，公共衛生未能普及，醫學出版界荒蕪待墾，新藥業僅發其凡，由是以言，吾人今後之勛向，將何去何從乎？請認清事實眞相，在二十四年中，拂最大之努力，轉捩危局，確定目標，共同奮鬥！（完）

疾病常識問答

程瀚章

（五十二）熱帶巨痞病（俗稱黑熱病）

問 熱帶巨痞病，是什麼病？

答 是一種地方性流行的慢性發熱的傳染病，而病變主要部，在脾臟肝臟的非常腫大，兼以貧血，消耗和浮腫的症狀。近來江北一帶，流行很猛烈。

問 爲什麼報紙上常常有黑熱病的稱呼？

答 這個名稱是從西文"Black Fever"譯成的。因爲西洋民間，把這種病俗稱爲「黑熱病」。但同時他們對於另外一種原因不同的傳染病，就是洛基山斑疹熱，也稱爲「黑熱病」。所以這種名稱，根本是外國錯誤的俗稱，（外國的一切事情，不一定是都對的）我們不必效尤。

問 這種熱帶巨痞病，正確的西文是怎樣，還有其他的名稱嗎？

答 拉丁文是Splenomegalia Tropica德文是Tropische Splenomegalie英文是Tropical Splenomegaly。還有一個別名叫「卡拉阿薩」(Kala Azar)。

問 這種病的病原體是什麼？

答 是一種鞭毛蟲類，因爲由拉西門氏和杜諾文氏所發見的，所以特稱爲Leishmania Donovani。

問 這種病原體，寄生在病人身體的那一部分？

答 寄生於體內的器官中，尤其多數存在於脾臟，骨髓和肝臟中。以寄生在內皮細胞爲主。

問 患熱帶巨痞病的病人，和年齡有沒有關係？

答 患這種病的，以少年人居多數。

問 病原體的傳播情形，是怎樣的？

答 以現在所知，這種病的病原，是由數種蚊蟲叫Phlebotomus argentipes 及Anopheles punctipennis，和一種臭蟲叫Cimexhemipterus 的吮螫，從犬類傳播到人體。往往有一家族中，多人被侵的事實。

問 熱帶巨痞病的病狀怎樣？

答 開始發病的時候，先有數星期的連續發熱，而這類發熱往往每天有數回的大上下（這是第一期）。此外，還伴有痢疾狀的病狀，見肝臟和脾臟的腫大；並且起貧血，很是強度。這樣的發熱和各種病狀，經過二三星期之後，消失；但脾臟肝臟的增大，都不絕進行；而貧血也漸漸增強。

問 這樣的發熱和停歇，是不是反復不絕？

答 是的。發熱屢次反復而停歇的無熱期，卻逐漸短縮，這樣經過數月之後，脾腫漸大，到非常巨大的程度，有下達小骨盆內的。（第二期）。這時候貧血的程度更深，並且增進到全身起惡液質和羸瘦不堪的情形。

問 到第三期的病狀，是怎樣的？

答 病勢到第三期是已達極度。腹部非常隆起，皮膚顯出土污色，所以有黑熱病的俗名。

問 黑熱病的全部經過，要多少時間；結果怎樣？

答 這種病，全部經過須半年到三年；結果是因爲惡液質和別種併發症（像肺炎，肺癆，敗血症等）而死。

問 這種病的治療，應該怎樣？

答 現在都用銻製劑，像吐酒石，新斯錦波霜(Neo-stibosan)或銻奧斯登(Neostam)等的靜脈內注射，有相當的效力。每體重一百磅，注射〇．一克，製爲百分之四溶液，隔日一次。注射的總量約計三克。

耳鼻喉眼衛生常識

唐仁綸

（三十三）猩紅熱（續）

因爲發疹形同一片赤丹。故有稱本病爲丹痧。發疹的部位。一概先從頸骨下部和頸部。漸次（二十四小時左右）蔓延於顏面較少，頭部，軀幹及上下肢等處。然而口唇周圍及鼻部。反呈蒼白色。並不發疹。這個特異的一點。對於猩紅熱診斷上。很有重大的價值。有時皮膚發疹。可以變爲異樣的疹子。因其形狀的不同。所以特有丘疹性，粟粒性，水疱性，天疱性，斑紋性及出血性等猩紅熱的名稱。出血性猩紅熱大都病勢沈重。易致生命危險。所幸這等異形發疹的猩紅熱在臨診上，尚不多見啊。

咽頭症候—咽頭粘膜和扁桃腺，顯著發赤腫脹，稱爲猩紅熱性扁桃膜炎，如若炎症症狀更爲增進，那就軟口蓋同懸壅垂，亦均腫大，同時扁桃腺上，發生灰白帶綠色或帶褐黃色的被覆物，病人的痛苦，更爲劇烈，嚥下當益困難，這等症狀狠像咽頭實扶的裏。本病舌苔的變化，也狠特別，頗有注意的價值，就是在初期的時候，尚有灰白色或白色的舌苔，但是不久即漸次剝脫，舌的表面，反而變爲清潔，顯出著明的深紅色，菌狀乳頭亦均腫脹，以致舌面凹凸不平，外觀上狠像貓的舌面，故特稱爲貓舌，但是近年來流行的猩紅熱，狠少貓舌的發現—當發疹後的第三四天，疹子方始漸次褪色，普通疹子發得最早的部位，他的褪色也最早，大約經過一星期，皮膚就可轉爲正常的色澤，體溫亦隨着疹子的褪色而漸次下降，復於正常的體溫，此時大概也就開始落屑，落屑的次序，也和發疹一樣，先從頸部，漸次及於軀幹和上下肢等處，落屑的形狀，有的像糠粃狀，有的如膜狀，所以臨床上有糠粃狀落屑及膜狀落屑的兩個名稱。（未完）

避妊法

介紹婦科專家王逸慧博士著

書爲前北平協和醫學院婦產科教授，現任國立上海醫學院婦產科主任，中華婦女節制會，節育研究會合組節育指導所指導兼訓練醫師王逸慧博士所著。經朱恒璧博士題簽，顏福慶博士作序。首述妊娠之生理；次本著者經驗，詳列各種避孕方法及其利弊；最後詳示最新，最適用之避妊法，以作準則。全書所列方法，有二十九種。附插圖二十二幅，凡婦科醫師，及研究節育問題，婦女問題，社會問題者，均宜人手一編。每冊實價洋一元。函購附郵二分半（欲掛號者，掛號費另加）。代理發行處：上海池濱路四十號中華醫學雜誌編輯部。總代售處：上海福州路二六〇號新亞書店。分售處：上海福州路二七一號作者書社，河南路二〇四號曉星書店，霞飛路五二三號女子書店，及國內各埠各大書局。

齒槽膿漏症之病原治療及預防法（三）

林鑑賢

—丙種齒槽膿漏症之療法—

此症因其病原係全身疾病所致。故其治療方針。首在除去其病原。此時牙醫生必須與普通醫生合作。方可收效。其治療法分全身與局部兩種。局部療法。所有外科手術。及藥物等。與上述甲乙二種相同。其全身治療。則當委諸普通醫生。如係糖尿病所發生之齒槽膿漏。其口腔內之病狀非常明顯。故診斷較易。惟初期症候並未顯著。故尿質之檢驗。對於牙醫診斷上。頗占主要。

—齒槽膿漏症之預防法—

齒槽膿漏之主要病原。係因齒牙周圍堆積之齒石所致。故其預防法。首在除去齒石。清潔口腔。使無發生之機會。今略述數點于下：

㊀每半年請牙醫生檢查口腔。及手術洗牙一次。將齒石完全刮去洗滌。同時又可詳細檢查口腔狀態。所費不多。而得益非淺。

㊁平時應多刷齒牙。每日洗刷三次。所用之牙粉牙膏。應含有防腐藥及收斂劑。同時對于牙肉亦須用牙刷摩擦。使其堅強清潔。此種方法。對于預防齒齦炎。及齒槽膿漏。頗爲有效。因其藥物。可以直接與牙肉及粘膜接觸。並可浸入牙縫周圍。發揮藥力功效。

㊂如口腔內發現齒齦炎。牙肉紅腫。酸疼出血時。有變成齒槽膿漏之趨勢。必須立即請牙醫生治療。同時用上述之牙膏洗刷牙齒。及摩擦牙肉。使口腔常保持清潔狀態。炎症早日消散。

㊃日常飲食起居。宜注意衛生。不可縱慾過勞。又宜多得空氣。日光及適當運動。

㊄如發現各種全身疾病時。必須立即請普通醫生醫治。以免累及齒牙。

上述五種預防法。非常有效。對于預防齒槽膿漏。如能早期注意。則可免除後患。此篇係簡易有效之方法。其涉專門手術過于複雜。非一般讀者所易明瞭者悉從略。（完）

肺結核淺說（三十九）

胡嘉言

X光在本病診斷上的眞正價值，是如何的情形呢？我們當然決不能說，他對於一切的種種，都有堅決的是非的；就是此外的種種檢查法，也不能說有X光的應用後，都可消除無餘的。但是尋常臨床上檢查之所得，因藉X光的診查，加以最後修正和補亡的地方，確不在少處的。像上面所述的病灶大小，疏密，形式，都是最好的例子；空洞的面積大小，形式，也是一樣的。至於距離肺表面較遠的病灶，所謂中心性的本病是；在物理檢查一方面，幾乎是毫無所得的，甚至範圍擴大的病灶，也是如此。但經X光照視，即可完全發現，而無所遁逃的。對於本病種類上的辯別，滲出性增生性硬變性三者不同的地方，這在病理解剖上，有時已有好多困難的地方了！X光的診查，當然不能完全擔負的。但硬變性的病灶留影，是和周圍的界限分得特殊明顯的；石灰沈着的留影，也是特殊濃厚的；這和滲出性的留影，是完全不同的。關於早期診斷一層，所謂初期病灶的認識，X光的診視，也是沒有什麼驚人成績的。我們如果說：病理解剖所得，佔百分之九十；則他所得不過是百分之十景。這變方的距離，當然是太遠了，但也是限於事實如此的。讀者們要曉得，肺臟是立方體的器官，X光診查的留影，不過一平方面積；在這許多平方中發生的病變，都重複堆積在一平方上面的。我們僅藉留影方面所發現，而欲處處得必然的決斷，當然不是個個可以辨得到的了！此外，他對於幾種模範型式的本病，像肺門腺體結核，肺尖結核，乾酪性肺炎，急性粟粒結核等，也有不少的發現，足以補充其他種種檢查之所不及的；但這都嫌太專門了，尋常的人們，也用不着這樣清楚的診查，所以本文也一概從略了！

關於他的診查，尋常大概都經過「透視」和「攝影」兩重手續的；這在被檢查者大半認作重複而無意義的。其實他們是各有短長，未可放棄任何一種的。攝影是可以長期保存，俾可繼續探究，不像透視是刻頃的探視，并且是一過而不留的。但透一手續，也有他的特殊地方：像橫隔膜和肋骨當呼吸時的動作，肺部的擴張與收縮，肺尖在咳嗽時的變化，心臟及大血管的搏動，種種情形，都要藉透視手續方能認識清楚的。這是攝影方面萬萬達不到的。

X光診查在本病診斷上的價值，上面已經述過大概了！總結一句，他對於其他臨床上檢查之所得，加以補亡訂誤的地方，確不在少處，值得人們禮讚的。但對於本病種類的辯別，以及病灶變化是否在急端進行中一層，係沒有多大成績的。這一個斷案，當然使一部分人覺得失望的。但即就此點而論，其造福於人羣之大，已非作者這枝筆所可形容的了！（第八章完）

效確◉價廉的◉立勃絡髓
補血強壯藥
完全國產〇科學精製〇有極簡易法可試驗〇〇

人身須有充份之養氣，方能體健神旺。然養氣不能獨至身體各組織，必與血色素抱合而行。而血色素之抱合養氣，自有一定限度。故吸收養氣之多少，全隨血色素之多少爲斷◉此藥係以科學方法，經長時間之精製，已與平日肝臟內留備新造血色素之材料，完全相同。易吸收同化。故功效確速，而不害胃腸（有極簡易法可試驗）。不但增補血色素及赤血球極效。因可藉以充份吸收養氣，故神經，肌力，心力虛弱者，亦能增強。實爲最有力之補劑◉藥分單純，含砒，含磺三種。凡各種血虧虛弱，（如因營養不良，病後未復元，色慾過度，乳過久，白帶下等而血虧）婦女月經不調，小兒長育不全等，均共效◉其含砒者，對於血虧而兼有神經衰弱，梅毒，瘰癧，皮膚慢性病等，尤相宜◉含磺者，用於梅毒第三期，痲瘋，風濕痛等而血虧者，爲適宜◉定價特廉，每瓶約服廿天左右，僅一元四角◉惟血虧如中落血性毒素，或與「利服爾」（係肝胃合製）同服尤佳。如須說明書，簡易試驗法，函索即寄。

上海福康西藥店製

總經理 上海南市虹橋西首復康藥行 ▲代售處 上海大藥房 本埠北市四馬路華美中英五洲等藥房 二馬路英華街正威大藥房 大馬路華英南洋等藥房 永安先施新新等公司 北四川路五洲分藥房 茂海路天華藥房 法租界吉祥街老同順昌 杭州清和坊大華等藥房 霞飛路與北門北大街東方藥房 湖州羊巷口芮桂林號 南京太平路生生 南京金陵等藥房 四象橋同濟藥房 奇望街中興藥房 鎮江西門大街中西等藥房 無錫北大街大陸藥房 南通太和華美等藥房 松江西門外猗洋藥房 蘇州觀前街華美太和等藥房 浦東洋涇鎮林成茂號 餘不及載

德國醫師徵求合作
德國醫學博士某君茲願與中國醫師或診所合作如有意者請投函申報第四十號信箱接洽

余氏止痛消炎膏
ANTIFLAMMIN

肺炎．腹膜炎．耳下腺炎．風濕痛．神經痛．關節炎．腰痛以及各種腫傷之特效敷貼劑

上海新華藥行經理 上海交通路 各大藥房均有經售

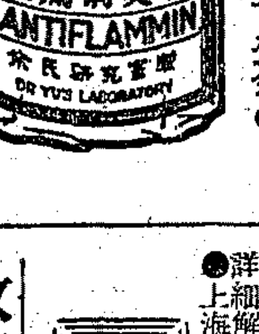

包裝 二五〇〇公分 五〇〇公分 二五〇公分 一二五公分

申報緊要分類廣告

徵求

◉世良甥鑒 見字務祈速到我家一談。汝事吾已與汝父商妥。絕不爲難汝矣 大舅父啓 廿六日

◉蒼胞弟鑒 自汝走出後家中老母及妻等日夜啼哭不愿爲人經慶次勸解全失效用汝見報望火速歸家以挽老母及妻等之生命號內帳目山呂王二君經已舒齊祈存欵已現提出送去所虧之欵亦有穩然安遲仰急來信住址或我面洽柝種 胞兄濟白

家庭職業
針灸術 病極驗 志斯術者 研究法一 溫灸術 指導 浙江寗波東方針灸學社 ……

實業大紀念 工藝 十八週
本會精敎肥皂化妝乾電洋燭等數十種特聘高等技師負責傳授講義函授學費保證成功令蠶八年面授上海特別優待以紀念而減輕學者負擔老靶子路章程附郵即寄 ……

贈謀生指導
詳述男女自立家庭可辦之各種小利厚新事業欲索本件郵費即寄杭州湖市須附回實驗社贈

醫學贈送樣本 免費指導
本社出版全部醫學講義二十四冊將西醫一切經驗秘訣完全齊備無所不有是凡志醫學者均可函索本社便利初學免費指導遇有疑難刊物附郵五分 上海跑馬廳路八十七號東亞醫學社編輯部函詢 ……

遺失

趙南石醫生 天然治瘋草 政府註册 嚴禁假冒

聲明

◉緊要聲明 ……

周炳揚律師代表合記中菜部宣告清理事并召盤啟事 ……

◉高易公館聲明遺失美冊第四零九號道契 ……

◉遺失匯票聲明 ……

◉遺失匯票聲明作廢 ……

申報叢書

日本現狀論 陳彬龢著 實價五角
日本戰事經濟 羅叔和編譯 實價六角
日本的航空 徐淵若編 實價一角半
日本現代人物論 孫濟仁編 實價三角
日本的海軍 孫公度編 實價一角半
日本農業五年計劃 高志翔譯 實價五角
蘇聯第二五年計劃 樊英著 實價二角半
蘇聯婦女生活 樊英著 實價二角半
蘇聯的教育 張仁遠著 實價三角
籌劃經濟學大綱 沈志遠著 實價三角半
新兵器上編 陳昌蔚 實價四角
歐美的航空 徐淵若編譯 實價二角半

痔科專家朱蓀醫士許秋製 **脫肛丸** 外埠函購寄費加一 上海寧波路口仁濟醫藥所總發行

飛艇牌老肝胃 **心胃氣痛丸** 衛生試驗所化驗 農商部給獎

保安 **痔瘡斷根** 衛生試驗所化驗 農商部給獎狀

趙南石 **固精補腎丸** 每瓶五角 買一送一 當日見效 不效還洋 完全王道 國藥製成 如用霸藥 雷擊火焚

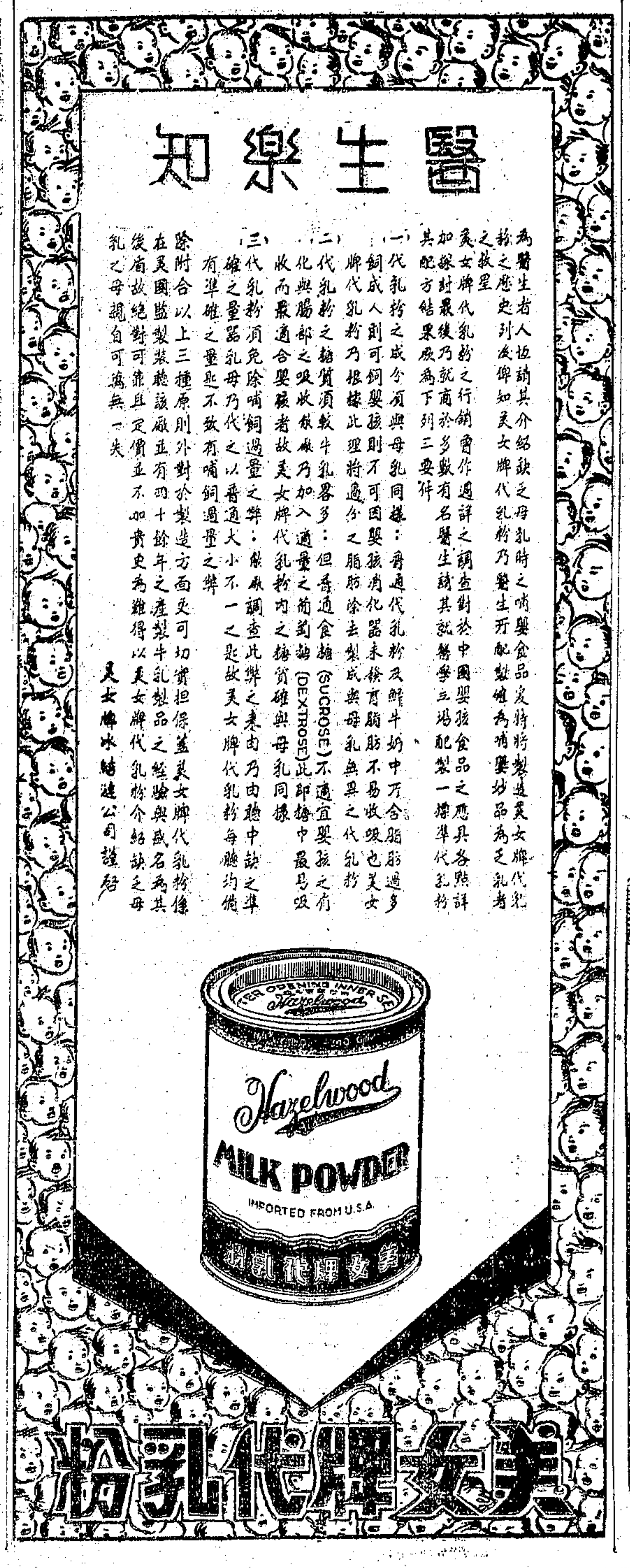

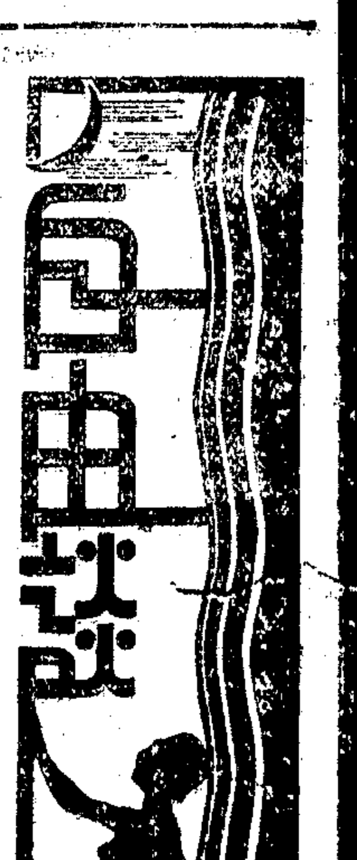

三年前的今天

西村

三年前的今天，上半天，我是在吳淞過的。我還記得，一清早起來，照慣例一個人跑到黃浦江邊去踱着步子，一面眺望遼海烟霧迷濛的海面。

我翻開一本書，看了幾行，放下了，不行，完全沒有讀書的心情。九一八日本帝國主義的砲聲，滿毀了我讀書的旨趣。本來從前我每早都要來江邊看一點鐘書，這以後，十回有九回看不成功。望着遼海的景物，每每就給我想起東北的故鄉，每每就擔心起故鄉遭受的踐踏與痛創。我並不是抱着「救國不忘讀」宗旨的人，其實我那時既不想救國，也無心讀書，整天整夜緊纏着我的是說不出口的苦悶與悲憤！

吃過午飯，我打算再到江邊走走，剛要走，韓章跑來跟我說：

「走！走！到上海開會去！開同鄉會，就走！」

我搖頭，但他硬把我拉走了，他一邊走，一邊嚷嚷着：

「你這書呆子，國難當頭，還不起來救國麼！你不參加行麼！」

聽他話，好像一開了同鄉會，就可以救了國似的。我雖然不想救國，想救國，但是聽說別人能救國，那我是非常高興的，尤其是我們東北人，更應救國。

如果開了同鄉會就可以救國救家，那我無論如何也要參加的。

下半天，我們乘了免費火車，到了上海。所以是，三年前今天的下半天，我是在上海過的。

在中社開完了同鄉會，時候已經六點半鐘，街上臨時戒嚴的租界當局布告，阻住民們回吳淞的途程。同時，又聽別人說淞滬車停了夜班，就縱然跑到北站，也未必能回得去，我就跟着幾個同鄉到一個住在貝勒路的同鄉處借宿。

這個同鄉只住着一間小前樓，平空添了這許多人，睡眠上就大起恐慌，不但床舖不敷分配，被頭也不足用。這是一月的二十八日呀，時候還是在冬的季節中，夜裏沒有被蓋是難得睡覺的。怎麼辦呢。大家有些發愁。

猶豫一會，讓屋主人想到了辦法。他並沒有說出來，他先跑到樓下二房東處去，然後再上來時，我們就都明白了。他手裏拿着一盒麻雀牌。都笑了，問題跟着解決了。

打麻將，每個人大概見到都想玩玩的，雖在國難，也不能停止這種消遣。我們人數多，後來決定抽籤，我落選了，但我卻有了睡覺的地方。記得睡前，那時約有十點鐘。我跟四個戰將說：

「明早早些喊着，我要早一點回吳淞。」

睡着睡着，打牌的人把我喊醒了，我還以爲亮了天，但是電燈還沒有熄。同時，我聽到屋前屋後咪咪咪的人語聲。

「快起來，打起來了，一定日本兵打起來了」！

這個喊我的人說完，拋下我，跑到曬臺上去。屋中只剩我一個人，伴陪我的是桌上零亂的麻雀。

時候是半夜。我穿上衣服到曬臺上，迎面揭起一片紅光，槍砲聲連珠般響個不停。

「這算是打起來了」。

「好，這回可出了氣，日本人太欺負人了」。

「打得對」！

「一定着了大火，要不不會這樣紅」。

「寶山路一帶地方吧，北站左近吧」？

曬臺上，弄堂中，人們七嘴八舌說着話，都在對着同一個地方出神。我想，這次戰事總該不是中國發動的吧•——自然不會的。

第二個九一八的武劇，到底又在上海開演了。日本兵這樣橫蠻？我想，這大概就是帝國主義比我們弱小民族文明的地方吧？

三年後的今天又到了，使我想起三年前的今天使我寫這樣一篇簡短的回憶。

話從什麼地方說起

向隅

假使不是多餘的，到了這樣一個有其重要歷史意義的日子，又得講幾句話。不過話從什麼地方說起，卻成了問題。方面是太廣了，問題是太嚴重了。我們如果不是全無心肝的話，我們對於那近在我們眼前的被人摧毀的敗壁頹垣，自然要起無限的悲哀，我們對於淪亡的領土，自然要起無限的傷感，對於那正在侵犯我們的疆土的漢奸及指揮漢奸的敵騎，自然要起無限的憤慨。土地與權益，是有限的，而他們的貪欲是無厭的。未解决舊的糾紛，又生出了新的糾紛，連續不斷。他們三年來的外交策略，軍事行動，其一貫的目的，就是如此。軍事行動，繼之以外交的宣言，外交的宣言，又繼之以軍事的行動，眞理的樹，永遠是栽種強橫的敵人的庭園中。在這有重要歷史意義的日子，對於這問題，我們至少也得考慮一下了吧。

沒有月亮的月夜

辛爾

大家都曾聞名吧：南歐意大利一帶的海濱湖畔，景色多半是那公地秀麗，那麼地澄清可愛！但倒似乎很少聽見我們的中國，也曾有一個地方——連在夜裏，沒有月亮的時份，也活像一個散佈着幽美皎潔的銀光的月夜，那樣的景色。

這就是提起東北，便要想及的西南呵！那邊疆僻地的雲南大理。就是出產世界有名的大理石的地方呢。莫怪山水氣色，是那麼地秀雅；可是，誰還担念這些可愛山河——大理呢！

一面是臨着洱海，一面是靠住蒼山，這海和山環抱的中間，便是百里平地的大理了呵！比四川的貧地還要好些，從頭看到尾去，盡是同樣的田野房子，其他的便是上面蔚南的天色，澄青的海水，秀綠的高山。大理的地勢就像一條魚兒吧，長長的一百里，橫只有十多里至二三十里，那頭尾出入口的地方，便是海與山相接之處。

這兒憑着天然的出產豐富，和沒怎樣遭受資本主義經濟的摧殘，農村配合着那樣安靜幽美的景色，還似乎較幽閒的躺着。

在夜裏，登高山而望，幾乎全大理都可隱約看出，二三十里之內，連一支樹木也可以辯別出來。甚至二十里之遙的喚聲，都可以清楚聽見。空氣的澄淸和高爽，天色的潔白一片，看去就彷佛像月圓時的月夜時分！

天上的雲兒陰鬱的散飄着，月亮是收斂了牠的容姿；但是，從大理城和城外的鄉下，可以仰望見蒼山上的樹木，一支支，淸楚的幽豎着。大地是籠罩着皎皎銀光似的。從外邊到大理去的客人們處身在那兒，一定要瞪眼凝神的驚叫：「這樣幽美的月夜喲！……」

但是，穿破四週皎潔的白霧，找不到一輪圓月。這沒有月亮的月夜，會使人們疑是在做夢呢！

幽曠，皎潔，淸新，秀爽，這大理的夜呵！好像不是在人間！那麼地淸靜皎潔的氣色。

到了這沒有月亮的月夜的大理，會使人好像踏進了世外桃源，心腦輕快淸爽了萬倍。這該是可沉醉的山河吧！可留戀的處所吧！

然而，好像做着美夢的大理，誰能老記掛着牠呢！那邊僻之地，誰能多去見見牠呢？

百里綠水的洱海，百里青山的蒼山夾抱着的大理喲，沒有月亮的月夜的景色。

幾時再能領識你的容姿？

自然科學小品文究竟要寫些什麼？

楷發

我自己迷一篇科學小品文也不曾寫過，却是很狂妄地說別人的科學小品文差不多都寫得不好；假使有人問：自然科學小品文究竟要寫些什麼呢？這一問，會要問得我啞口無言；因爲我自己也不會把這件事通盤地計劃過。

現在，就把我一時想得到的寫一點出來吧。至於寫得不够或是錯誤的地方，我是希望有些朋友們出來補足或是糾正的。

第一，自然科學小品文似乎要去指出當前自然科學上的缺點，尤其是方法上的缺點；因爲不僅演繹法，就是歸納法也不能駕馭下目前已經積存的許多經驗材料了。

第二，要去指出過去的自然科學家，他們那種拒絕採用新方法的不當；同時，還要指出，他們在事實上早已有意無意地採用過一部份新的方法了。

第三，要去提醒一般的自然科學家，從此放棄那種只管「自然」不管「社會」的態度；因爲自然科學的發生發達以及牠一時的停滯，都是和人們的生活息息相關。

第四，要把進步的方法，去整理每一科裏面由經驗得來的材料；同時，要在這些材料上去發現牠本身上內在的組織與過程。要用運動的法則，去代替因果的法則。由這樣的辦去，把每一科的基礎都建築在牠本身的矛盾上，使牠全部的材料，構成一個有機的系統。

第五，把自然科學的各科，連成一個實學的組織；在牠們的本身上去發現由這一科向那一科的推移。

第六，指出新的方法，牠在自然科學上的特殊表現；同時，更指出牠在思維上在社會科學上的一般表現。

第七，由上述這些方法所得到的成果，更去充實哲學的內容。一方面使那些歪曲的理論，失去牠最後的逃難所。

第八，當這個你也喊救國我也喊救國的時候，「科工救國」的口號也有人喊出來了。在最近所出的刊物上也有些在那里大談其「科工」。我們應該指出：目前的自然科學已經走到了哪一個站口；我們應該要怎樣才算是「迎頭趕上」，要怎樣才不是「跟屁股追」。並且要指出：科工和救國究竟有多少關係。

第九，國內出版的「科學」，「科學季刊」，和近年出版的「科學的中國」一類的刊物，我們對於牠們應該加以一番檢討。在這種場合，我們也應該提醒過去一部份人「只管社會不管自然」的不當。

自然，上述的那些問題，有許多在目前還只能算是一個目標，並不是馬上就能够一一地實現；然而，我們却不能不在目前就開始。何況，「科工」對於「救國」的問題，舊的自然科學拿做了「新」的哲學內容的問題，都已經擺在我們的面前等待我們去硏究呢？

小牛和阿福

欽文

接連發了兩天西北風，今天早晨起來，紅紅的太陽光照在玻璃窗上，風聲不再吹響，天已晴正，可是冷了。偶然到窗口去探視，看到小河裏已經顯露了底。記得昨天傍晚，河水還是滿滿的，覺得有點奇怪。向前望去，同小河連通着的大池子裏，也已沒有了水。原來閘已打開，放乾了水，許多人正在捕魚。

隱隱約約的可以望見，高舉着的網上，有魚在閃閃的發亮。爲着看個淸楚，洗好手臉以後，我就走了過去。

校工長生已經先我站在那裏，他正在向着一個瘦長的人發問，「小牛，你已捕了多少魚了？」

「還只有兩三條，」小牛仰起頭來回答，古銅色的臉孔上面，濺着不少泥點了。他很用勁，跨一步，仆下身子伸着兩手去捉摸。再跨一步，照前的動作一下。

「阿福！你也來捕魚麼？」

聽到了長生這問話，我旋轉臉去，就看到個笑嬉嬉的小夥子，是新來到的。

「我也來捕魚，你要麼？」

阿福一邊這樣回對，一邊緩緩的捲他的袴腳；點上了根紙烟，啣上咬着，他才慢慢的跨下池子去。

到了池子中間，阿福只是站在一個水潭裏，靜靜的等着，看到水面起暈了，才很快的伸下手去，隨即舉起一條白白的魚來，甩動着尾巴，被他塞進他背着的簍子裏去。

預備鐘鐺鐺的響了，我有課，連忙退回校中。上完了第一堂的課，我才吃稀飯。第二第三兩堂我都空，就又跑到池子邊上去看捕魚。阿福已經看不見，只是小牛，仍然跨一步，仆下身子伸着兩手去捉摸；再跨一步，照前的動作一下。

他的兩隻袴脚上已經濺滿了泥，手臂上也已見不到一點皮膚，好像原是兩段泥藕。偶然他仰起身子來伸了伸腰，哦！他的臉孔顯現了，已經變了個大黑麻子。但他馬上又俯下去，依然跨一步，仆下身子伸着兩手去捉摸；再跨一步，照前的動作一下。

傍晚，長生給我送飯來了。擺好了菜餚，他先向我笑了笑，隨即問我，「許先生！你要吃魚麼？要吃我可以給你送來的！」

「你也去捕了魚麼？」我回問。

「不，」他答，「是小牛給我的。說起來，是——許先生！我告訴你：今天小牛和阿福兩個人都去捕魚，早上你也看見的。小牛工夫捕得多，阿福去的時候，小牛是第一批去捕的人了，小牛已經捕了許多時候。阿福不過捕得一個鐘頭就走了，小牛是最後走的。魚自然也是小牛捕得多點，要差一半的樣子。其實是阿福捕得快，一個鐘頭捕了四五斤。——小牛四五個鐘頭，一起不過七八斤。但是錢還是阿福賣得多；他趕先挑着去賣，兩角四分錢一斤，馬上賣完。等到小牛挑着去賣，一角六分錢一斤，沒有人要買了，因爲都已買好；時候也遲了，人家已在吃中飯。後來只賣一角錢一斤，還是賣不脫。沒有辦法，他索性送人，也給了我一條！」

這樣說了，長生瞪眼看看我，顯得不勝慨歎的樣子。我說這幾天胃裏不好，吃不得魚，他才孑孑走去。

人原有着聰明的和不聰明的兩種；不聰明叫做笨。要是沒有笨的人，也就無所謂聰明了。

人間世（十一）

李輝英

「不行！不行！今天沒有你就別想再開！」

「那麼你等到十二點好不好？過十點才能上客，那時候也許差不多的。」

她又退了一步要求着。

「不行！不行！」

朝鮮人是要錢，非要把錢要到手不可。

他這人眞是蠻橫，簡直不容人說話。但他爲什麼就這樣不和氣呢？就算是欠他錢，也未必幾點鐘工夫都不能緩一緩。

他反倒更氣冲冲地說：

「別的錢可以緩緩，這筆錢怎能不按時交！」

現在，又給我進一步明白出來，他是在烟館事業上行使他的職權的，所以他才會蠻橫到這種地步。他確是烟館的主子。女主人一味馴順地回答着他，就像一條耗子擺在老貓的眼前似的，不敢錯哼出一聲。

弄得沒有辦法，實在求不下情，女主人退下來自己手上一只金戒指，還摘下小菊手上的一只，放到這位金先生的手裏，還是帶着笑臉說：

「那麼金先生，費你心給賣賣好不好？」

誰說她們的生活是如意的呢？她們才可憐得很，她們是奴隸的奴隸！是的，我這一趟沒有白來，靠我的朋友的領導，到底讓我開到了風氣。

小菊呆呆地站着，我的朋友默然不語，但他那臉紅氣喘的情形，顯然是在生這生客的氣；生什麼氣，擺了他的好事？我呢，我覺得人們生在這世界上，如果不甘進取，想苟安偷生，只有永世遭受別人的踐踏！

擺在我面前的，就是很好的一個證例。

女主人趁這時把事情講出來，好像怕我們不明白。她說這是應繳的月費，不怪金先生生氣，只怪自己不好，沒有在事先湊足錢。然後她還笑着說，請金先生不要見怪。金先生並沒有回她話，把戒指揣到懷中，也不向誰打招呼，昂然不按地走出去了。

「我們也走罷。」

說完，我和我的朋友跟她們作別，我們又在黑暗的小路上走起來了。我直感地以爲我的兩腳是走在另一個世界上，但是，不對，依然還是沒有脫離人世，沒有溜出這啥腐爛的人間世。

我開了風氣了。確確實實開了風氣了。

（完）

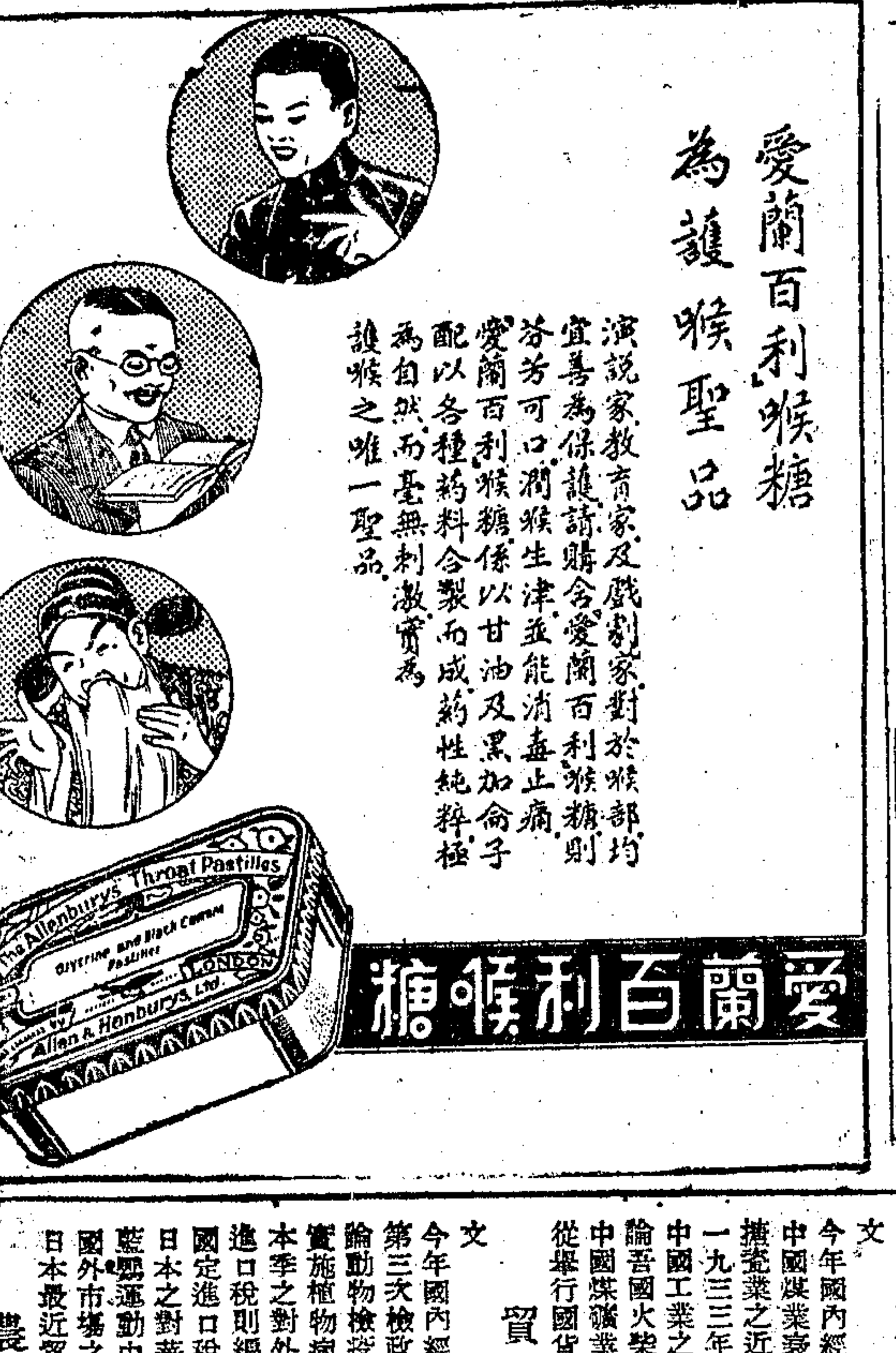

愛蘭百利喉糖
爲護喉聖品
演說家教育家及戲劇家對於喉部均宜善爲保護請購含愛蘭百利喉糖則芬芳可口潤喉生津並能消毒止痛愛蘭百利喉糖係以甘油及黑加侖子配以各種藥料合製而成藥性純粹極爲自然而毫無刺激實爲護喉之唯一聖品
愛蘭百利喉糖

科發麥精魚肝油

開胃　滋補　強身
病後　兒童　虛弱　在發育期中　日常服之　及滋補　皆宜
上海科發大藥房製

德國發明創造　腸內殺蟲特效劑
赫飛靈
△功效▽　消化補諸腸胃病　食慾增進腸腎　順便通便腦病　營養全身兒精　小兒體弱病　肺癆虛老病弱　早產老來產後
赫飛靈藥性與功效
保健學界之大成功　活性純植物質赫飛靈之發明
若以腸內腐敗繁殖細菌致疾病與老衰等暫緩，所謂腸內消毒延年等法，赫飛靈由有效驗者證明之，甚有功效，全身破滅，能致十餘種之細菌滅之，其能力與能力有效，實在多種菌分解之中，成品給供補益身體防其病弱，等於百數十種有效成分，凡一切腸胃諸病，自然滋養營養，…
全國各大藥房均有出售　上海仁記路一一九　美商愛世開洋行
赫飛靈每瓶四元五角

中國分省新圖
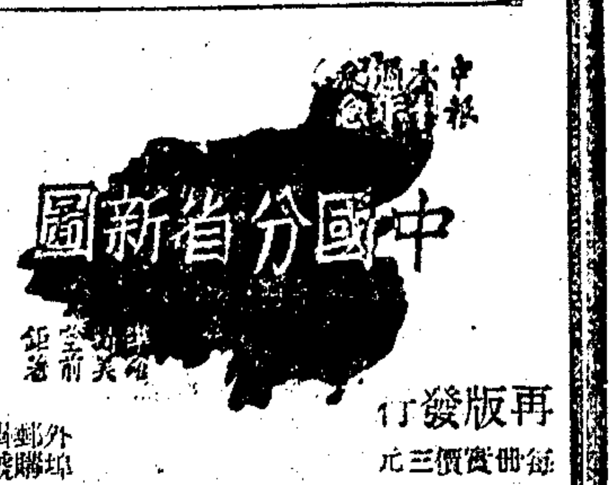
再版發行　每冊實價三元　外埠郵掛號八分
爲地圖中最精確者
▽申報六十週年之重大貢獻△
本報特聘地學專家，丁文江，翁文灝，曾世英三先生費三年之心力，編輯各種地圖，精製發行，作爲本報六十週年重大貢獻之一種，三先生就積年收集之中外古今，公私數百種地圖，精心參考以成吾空前精品。該圖比例尺底，大多數爲三百萬分之一。除普通地圖所備，應有盡有外，並用色層表示高度。使山高海深，一望而知，而政區，地形，交通，鑛產，氣候，語言，以及重要城市農戶分布等二十一列爲專圖，共一厚冊。地名繪製之精，印刷之美，猶其餘事，出版未及一載，即銷售一空。現已再版發行。
全國大中小各學校唯一地理參攷教本
施政　治事　著述　旅行　必購之圖本
上海漢口路　申報館特種發行部

經濟專刊

每逢星期一出版　第一零九期

申報經濟專刊第二年目錄

民國二十三年自第五五號至一〇五號止

一般經濟問題

文題	月日	期數	作者
今年國內經濟之展望—世界經濟	一·一	五五	錢俊瑞
一九三三年蘇俄之經濟	四·二	六六	楊先辨
中國徵信事業的回顧與前瞻	十·八	九三	潘文安
房屋齊可空閒之用意何在	十·八	九三	秉中
上海房屋空閒之趨勢	十·八	九三	楊德惠
我國合作社法之檢討	十·十五	九四	陳鴻根
於建設鐵路倉庫之商榷	十·廿二	九五	吳紹曾
我國內國市場之檢討	十一·十九	九九	張一凡

財政

文題	月日	期數	作者
今年國內經濟之展望—財政	一·一	五五	葉作册
我國財政之病態及其改造	五·廿八	七四	張一凡
戰時財政與超利得稅	七·十六	八一	陳鴻根
中國審計問題	十二·廿四	一〇一	林襟宇

租稅

文題	月日	期數	作者
湖北捐稅實錄	一·廿九	五九	薛武英
減租問題之理論與事實	三·廿六	六五	端生
我國地租標準化之問題	四·九	六七	陳鴻根
財部整理田賦之兩提案	五·廿一	七三	劉支藩
農村破產中之二五減租問題	八·廿	八六	吳曉晨

證券

文題	月日	期數	作者
我國內債之概況	一·八	五六	敦夫
一年來之上海公債市場	一·八	五六	心豐
蘇浙京滬皖五省市之地方公債	一·八	五六	逖君
美國證券投資制度之新轉變	一·廿九	五九	譚秉文
美國證券統制之新進展	三·十九	六四	譚秉文
美國股票恐慌之檢討	四·廿三	六九	譚秉文

金融

文題	月日	期數	作者
今年國內經濟之展望—金融	一·一	五五	王宗培
美國銀行業之存欵保險	一·十五	五七	徐毓丹
羅斯福的白銀政策與中國	一·十五	五七	維祺
美國減低平價之意義	二·五	六〇	趙超構
普通支票與限期支票之利弊比較	二·廿六	六一	潘恒勤
夾忙來談談銀價	三·十二	六三	余賽澄
銀問題之對策	三·十九	六四	潘士浩
論美國的白銀政策	三·十九	六四	炳驄
論銀行經營房地產	五·廿一	七三	俊思
論十進銀輔幣之鑄行	六·四	七五	潘士培
從德國負債觀察馬克之動向	六·十八	七七	譚秉文
儲蓄銀行法之我見	七·十六	八一	謝菊曾
最近之上海拆息	八·廿七	八七	魏友棐
現銀出口問題應有之認識	九·三	八八	魏友棐
從去年關冊抄來的一篇賬	九·十	八九	溪南
美國白銀國有的對策	九·十	八九	伯球
我國當前之儲蓄業務	十·一	九二	汪裕鐸
中國的貨幣恐慌	十·廿二	九五	謝菊曾
世界經濟恐慌與中國貨幣	十二·十	一〇二	黃憲章
白銀增稅的效力與洋拆高漲	十二·十	一〇二	張一凡

工商實業

文題	月日	期數	作者
今年國內經濟之展望—工業	一·一	五五	周進
中國煤業衰落的原因及其救濟	三·十二	六三	維祺
搪瓷業之近況	四·二	六六	何躬行
一九三三年美國工廠盈虧之回顧	四·廿三	六九	潘文安
中國工業之病態	十一·十二	九八	趙超構
論吾國火柴業目前之救濟	十二·三	一〇一	思人
中國煤礦業之回顧	十二·卅一	一〇五	朱文濟
從舉行國貨年所得感想	十二·卅一	一〇五	柳塘

貿易

文題	月日	期數	作者
今年國內經濟之展望—內外貿易	一·一	五五	沈光沛
第三次檢政會議之展望	五·七	七一	連林
論動物檢疫	五·七	七一	仲英
實施植物病蟲害檢驗之重要性	五·七	七一	耐公
本季之對外貿易與日貨	五·廿八	七四	迪庵
進口稅則編訂之方法	七·九	八〇	葉子林
國定進口稅則之經過	七·九	八〇	光
日本之對華貿易	七·九	八〇	沛
藍鷹運動中之美國關稅政策	七·卅	八三	譚秉文
國外市場之委託貿易問題	十·十五	九四	孔滌庵
日本最近貿易之優勢	十二·十七	一〇三	畢森

農村經濟

文題	月日	期數	作者
今年國內經濟之展望—農村經濟	一·一	五五	何氷
我國田產權之變遷	一·廿二	五八	陳鴻根
綏德縣四村的土地關係	四·九	六七	勾適生
農村典當業的崩潰及其對策	四·卅	七〇	王宗培
今年農村經濟如何	五·十四	七二	羅明鈞
中國農業貿易狀況與運銷合作	五·十四	七二	和法
在日本鐵蹄下之東北農村	九·廿四	九一	維眞
從國際貿易上所見到的中國農業經濟	十·廿九	九六	余捷瓊
從市集中所看到的中國農村破產的嚴重	十·廿九	九六	強毓
近年來鄉村之高利貸資本	十一·五	九七	高玲細
論農業倉庫與農村經濟	十一·十九	九九	吳曉晨
農業推廣問題	十二·三	一〇一	黃枯桐

災害

文題	月日	期數	作者
蝗蟲之預測	七·二	七九	天任
蝗蟲防治法	七·二	七九	佈時
蝗患之檢討	七·二	七九	耐公
旱災與稻作	七·廿三	八二	顧復
如何去救當前之災民	九·三	八八	端生

糧食

文題	月日	期數	作者
日米施行統制之後	二·廿六	六一	氷玉
世界麥業產銷之概況	六·十八	七七	楊先辨
旱災與民食	七·廿三	八二	端生
當前之米糧問題	十一·廿六	一〇〇	柳塘

絲茶

文題	月日	期數	作者
絲茶滄色檢驗之補救	五·七	七一	陸輝
茶市的樂觀與其危機	六·十	七六	宜鑫
輸出茶的檢驗與貿易	六·十	七六	胡浩川
日本茶業對華侵略之陰謀	六·十	七六	陸輝
今年的蠶絲業及其前途	八·六	八四	迪庵
恐慌中之上海絲業	八·六	八四	陸輝
蠶業統制之前途	八·十三	八五	徐漢臣
絲業無出路中之出路	八·十三	八五	夏道湘
日本人造絲業之猛進	八·二十	八六	凌文欽
上海生絲輸出衰落之可驚	八·廿七	八七	凌文欽
華絲與世界絲市場	九·廿四	九一	凌文欽
日本生絲業之檢討	十一·廿六	一〇〇	凌文欽

棉紡

文題	月日	期數	作者
中國棉紗業的危機	三·五	六二	維祺
棉花分級與紡織業之關係	三·五	六二	狄建庵
紡織欄貨品進口貿易概況	四·二	六六	葉子休
世界棉業統計的狀況	四·十六	六八	楚玉
美棉借欵減少數額之原因	四·卅	七〇	迪光
美國限制棉產問題	六·廿五	七八	蔣迪先
國人衣料消費量之估計	六·廿五	七八	子休
棉花搀雜標準的檢討	九·十	八九	朱仙舫
中國之毛紡織業	十一·五	九七	葉子休

漁業

文題	月日	期數	作者
日本北洋漁業之概況	二·五	六〇	譚秉文
漁業統制之初步工作	二·五	六〇	屈若搴
再論漁業調查及其方策	四·十六	六八	若搴
日本水產品傾銷的檢討	七·卅	八三	若搴
日本水產傾銷之救濟	九·十七	九〇	若搴

標金市場之回顧（續）

何伯雄

（二）結價標準之變更　在歐洲大戰以前，英京倫敦爲世界金融之中心，其遠東方面之經濟勢力極大，故彼時上海標金之結價，係用英鎊爲標準。迨歐戰爆發後，歐洲方面之金融，俱告紊亂，我國標金之結價，亦放棄金鎊，而改用日金。及至一九三一年底，日本放棄金本位以後，日匯跌落甚鉅，我國且不用日匯，上海標金乃改以美匯爲結價標準。一九三三年四月，美國放棄金本位以後，直到去年一二月間，美匯變動，飄忽無定，而羅斯福貨幣政策之將來趨向，尤莫測高深，閱當時現行貨幣改低幣值之傳說，因此上海金業交易所爲防止發生變化起見，乃於去年二月二日，議定新規，改以英匯爲根據，進而求美匯之新價，從價值穩固立場論之，其已成之交易，仍照舊法清理，至三月份止，即三月期結價時，每標金一條，以美金二百四十元爲標準。同時復創新法，將標金結價，變更計算方法，凡標金一條，成色爲·九七八，重八·五二五漕平者，自二月十六日起，四月期登場起舉行，結價時則標金一條，以美金三百四十元爲標準，故三月期與四月期市價之差額，遂二百數十元之多。向例標金一條，根據美匯每條標金，計值美金二百四十元，同時標金之秤量係以漕平爲標準，當時奉行政院功令，將於四月期新交易開始買賣時，改用市平，市平之折合率爲漕平之八五·二五，去年三月一日美國正式宣佈法定金價，每盎斯三十五元，每元美金既值爲五角九分零六毫，由是以美金新定成色，與上海標金新定秤量，相互折合，其計算式如下：

(240÷.5906)×.8525=346.427

故標金改秤後，與美金改值後，其新折合之標金價值，每條標金，值美金三百四十六元四角二分七厘，因此之變動，其計算標金結價之方式如次：

$346.427÷34（若當日美滙行市）=1018.8元（標金結價）

至去年十月十五日，復因財政部爲防止標金投機起見，管理標金之買賣，須令今後標金之結價，須以中央銀行掛牌之海關金單位爲根據，標金一條，等於市平十兩，成色爲·九七八，每一市平兩，則等於四八二·二六一一格蘭純金，而每一格蘭，實等於·零六四七九八九一八公分純金，故標金一條，實等於三零五·六二公分。

10×.978×482·2611×.0647918=305·62公分

今關金一元，合得·六零一八六六公分，故標金一條，所得之關金數，應爲五零七·七九。

305.62/.601866=507·79關金（定數）

設本日之關金市價，爲一·九四九元，則標金市價，應爲國幣九八九·六八元。

507·79×1·949=989·68元

（三）外滙標金投機之取締　去年九月九日財政部訓令上海各銀行，限制國外匯兌買賣交易。除（一）合法及通常營業所必需者。（二）旅行費用及其他私人需要者。（三）九月八日以前訂有契約者。同時標金方面，又取締標金之投機，所有新做交易，應用現金交易，不准再用外滙結價。於是經濟人召集開議，決議十月份期貨交易以時間促延至十月底了結，十月十五日起，開做新標準，遂照財政部命令，改用世界金塊折算之關金爲標準結價。距後接財政部訓令，十月份舊交易，准於延期一個月，不准再做新交。應即日起，開做新標準，依照英京倫敦生金核計之中央銀行掛牌關金結價，經金業交易所理事會議決，十月十七日起十一月份爲延期了結，同時開做十二月期貨。

財政部之取締標金之投機，緣近年來交易所標金投機之風甚熾，買賣標金實際上並無需要，仰外滙之鼻息，以爲投機之趨向，美金高，則購買爭先，標金因而高漲，反之，則售出恐後，標金市場，實際形同賭博，徒擾亂標金市場。且外匯權操自外人，以致轉瞬之間，傾家蕩產者，指不勝屈，故不得不毅然加以取締，旣所以保障人民之身家性命，亦所以穩定社會金融。

再則所以取締標金用外滙結價，而易以中央銀行關金掛牌爲標準者，即中央關金之掛牌，乃根據於倫敦金塊及大條行市而定，換言之，標金依海關金單位結價，一方面使金價置之於倫敦金銀供求自然狀態之下，不爲人力量所操縱。（倫敦爲金銀礦主及商人薈集之處，故其金塊價值在平時足以代表金銀供求之天然價格。）一方面使滙兌視線，由滙豐銀行而移轉於中央銀行，使中央銀行對於匯兌上之機能擴大，且使逐漸有統制金價之可能。對於金價有相當之統制，而能使之穩定，不隨飄搖無定之美元而趨向，此則不但使商人爲之欣慰，於其商品之價值，可有確定之計算，即對我國滙兌業上，亦樹立了一種光榮的權威，但其完全實現，自須加以相當之努力也。一二十四年一月九日。（完）

商業新聞

金融　銀錢業結束未了手續

今年市面不景氣，爲上海自有商埠互市以來所罕有，故各業經濟上之週轉能力，頗覺困難，一般銀錢業，以現金集中，苦無出路，遂使多欵隔閡，融繾無術，商店連日之倒閉，層出不窮，間接直接之干累，什九無可避免，宜其今年度之大結束，較諸往年爲難耳，市場中氣象，外鬆暗緊，洋拆明盤仍爲八分，早午同價，暗盤實屬有行無市，緣大多數爲求審愼計，不肯貿然濫放，因之市氣反覺冷靜，劃頭加水及銀行收解，値星期例假、無消息可紀，拆票交易，早市轉賬一百三十餘萬，新交易二十餘萬，午市交易四十餘萬，小總會中交易五十餘萬，洋押欵交易，祇錢莊取贖四十餘萬、做出額六十餘萬、各路匯欵三十餘萬、錢莊洋公單收解二千九百餘萬、其他錢業年結欵二百餘萬、進出形勢、不甚暢旺、

輔幣大勢平允

昨日江南小洋、早午兩市均同爲八百四十八元、較前日午市改昂三元、做出交易、早市二千角、午市二千五百角、廣東小洋早市爲七百五十一元、午市爲七百五十二元五角、兩市同計差五角、交易早市十八萬五千角、午市七萬五千角、銅元勿動、仍爲三百零八千文、交易三萬三千八百八十串、合代價洋一萬一千元、

	早市	午市
洋拆	八分	八分
劃頭		星期無市
江南	八百四十八元	八百四十八元
廣東	七百五十一元	七百五十二元五角
拆兌	一千三百三十一角六	一千三百三十一角七
銅元	三百八十千文	三百八十千文
衣牌	三千八十文	三千八十文
角坯	二百三十一文	二百三十一文
貼水	六十五文	七十五文

證券　上週債市趨跌勢

上週一月二十一日至二十六日、華商證券交易所、爲一月份期貨最後之一週、適以環境多故之緊迫、不生關係、通易銀行之倒閉、愈足以暴露商業不景氣之裂痕、察變事態、忽緊忽弛、適在交割逼近時、尤足以引起傾軋之風、年關伊邇、休假時期甚長、多數咸不願多留時日、以免假期內之變化危險、是以惹起波動、頗見頻速而激烈、歲闌云暮、交易祇餘一日、二月份期貨、當待二月八日開市時、同時上場、故市價前途、須亦無甚波動矣、上週經過、週一察變似已不致擴大、通易銀行、忽告倒閉、銀根方面、恐有所牽動、人心驟虛、大戶紛紛出籠、惟北幫及十六號等、則乘低補進、市價連小三盤、收盤回好、但已跌去二三角至七八角、週二察局大有和平希望、北幫大爲補空、雖大戶多頭亦有出籠、市上已見求過於供、略有軋空形勢、週三北幫及十六號續有抵補、市價繼續上漲、軋空較甚、再漲三五角至七角、週四察變忽起衝突、消息與前迥異、市價適在軋空之後、驟變軋多、跌落甚厲、北幫亦紛紛賣出、開盤狂跌二元、雖有回風、結果仍跌數角至一元二三角、週五爲一月份期貨最後一天、復歸軋空、回上三角至半元左右、週六祇做二月份期貨一個月、察變仍未告靖、人心轉虛、又疲落三五角、一週市價結果、大都一月份均好一二角至一元一二角、二月份大都均跌一二角至六七角、成交總數、計共一萬三千一百十五萬一千元、茲將其漲跌結果、比較列表於左、（單位元、成交單位百元）

種類	最高	最低	較上週	成交數
一八關一月	[illegible]	[illegible]	[illegible]	[illegible]
編遣一月	[illegible]	[illegible]	[illegible]	[illegible]
又二月	[illegible]	[illegible]	[illegible]	[illegible]
裁兵一月	[illegible]	[illegible]	[illegible]	[illegible]
又二月	[illegible]	[illegible]	[illegible]	[illegible]
一九關一月	[illegible]	[illegible]	[illegible]	[illegible]
又二月	[illegible]	[illegible]	[illegible]	[illegible]
一九善一月	[illegible]	[illegible]	[illegible]	[illegible]
又二月	[illegible]	[illegible]	[illegible]	[illegible]
廿捲一月	[illegible]	[illegible]	[illegible]	[illegible]
又二月	[illegible]	[illegible]	[illegible]	[illegible]
廿關一月	[illegible]	[illegible]	[illegible]	[illegible]
又二月	[illegible]	[illegible]	[illegible]	[illegible]
廿統一月	[illegible]	[illegible]	[illegible]	[illegible]
又二月	[illegible]	[illegible]	[illegible]	[illegible]
廿鹽一月	[illegible]	[illegible]	[illegible]	[illegible]
又二月	[illegible]	[illegible]	[illegible]	[illegible]
金短一月	[illegible]	[illegible]	[illegible]	[illegible]
又二月	[illegible]	[illegible]	[illegible]	[illegible]
三關一月	[illegible]	[illegible]	[illegible]	[illegible]
又二月	[illegible]	[illegible]	[illegible]	[illegible]
三關一月	[illegible]	[illegible]	[illegible]	[illegible]
又二月	[illegible]	[illegible]	[illegible]	[illegible]
整六一月	[illegible]	[illegible]	[illegible]	[illegible]
又二月	[illegible]	[illegible]	[illegible]	[illegible]
九六一月	[illegible]	[illegible]	[illegible]	[illegible]
又二月	[illegible]	[illegible]	[illegible]	[illegible]
金長一月	[illegible]	[illegible]	不動	[illegible]
正六現貨	[illegible]		久未開	[illegible]

糧食　米市續再猛跌

厚粳三二角　晚稻三四角

（滬南）昨各幫來源較前稍稀、共到一二十餘號、（貨共六千餘石）惟浦中存積、因前銷滯見厚、故售方際此歲杪、剩貨旣夥、欲謀急脫、不得不降價求去、致後銷場雖屬轉爽、存貨得以告罄、若客路包胃、青島烟台幫續辦二千餘包、而結果行情如厚粳及晚稻等、悉續猛落三四角不等、惟靚後市形勢、則似乎已可見定焉、陰變元等各花色俱亦並見瀉下二三角至四五角、杜洋尖則以絕貨無市、

常幫白粳 [illegible]　黎里白粳 [illegible]　青浦晚包 [illegible]
又變元 [illegible]　松江晚稻 [illegible]　又眞特包 [illegible]
同里白粳 [illegible]　又沖特 [illegible]　另沖 [illegible]
又特粳 [illegible]　航船晚稻 [illegible]　楓涇晚稻 [illegible]
蘇州白粳 [illegible]　泗涇沖包 [illegible]　西塘晚稻 [illegible]
北拆白粳 [illegible]　又眞特包 [illegible]　練塘晚包 [illegible]
平望白粳 [illegible]　又另特 [illegible]　又另去 [illegible]

（滬北）昨河下各貨到頭二十四五號、市上各色去胃、白粳變元胃淡平常、各尖呆滯、早薄稻尙佳、市價白粳平定、薄稻及洋尖疲勢之格、變元價格略形緊扣、

▲常熟白粳　毛仁成 [illegible]　石通通 [illegible]　徐根海 [illegible]　鄧大根 [illegible]
▲宜興白粳　倪仲和 [illegible]
▲江陰白粳　蔡正嘉 [illegible]　朱文和 [illegible]　天盆 [illegible]　裘合盛 [illegible]
▲溧陽白元　王世昌 [illegible]　陳永泰 [illegible]
孫啓高 [illegible]
▲崑山白粳　謝文祥 [illegible]　楊泉根 [illegible]
▲蘇州白粳　同泰義 [illegible]

標粉交割量不巨

一月份　——收貨者本街居多數——　——當日市情電台播音——

昨日爲一月份期粉交割、全日交割數量、未見暢旺、因各廠之貨、均陸續爲客幫抽去、一部分又爲套頭專家抽完、故結果祇僅大之綠砲台二萬二千包、內中一半係回籠貨、一半則係新棧單、阜豐腳踏車牌二千包、收去者本街居多數、客幫祇去三五千包云、本埠老西門內快樂廣播電台、特約天主堂街興業里十一號志誠永號、播送麵粉行情、上午十二時報告前市開盤及收盤、下午四時報告後市開收盤、本外埠各界、如欲靈通麵粉行情者、務須注意收聽、較爲詳細云、

紗花　外棉一致稍跌

昨美棉開盤、因利物浦消息不佳、及現貨清淡、各月跌去四至六磅音、市價跌小後、同業從事買進、同時成交不多、故上落範圍不大、收盤時有一部份補空、略形堅定、計現貨不動、期貨跌二至四磅音、英棉市況平淡無特色、計現貨不動、期貨跌一點、印棉初因空戶抵補而堅、後因歐洲出口商賣出而疲、計平果爾跌三羅比、奧姆辣及白羅溪均跌一羅比半、原電錄左、（二十六日電）

美棉	比上日	合國幣	英棉	比上日	合國幣
三	[illegible]	[illegible]	現	[illegible]	[illegible]
五	[illegible]	[illegible]	一	[illegible]	[illegible]
七	[illegible]	[illegible]	二	[illegible]	[illegible]
十	[illegible]	[illegible]	三	[illegible]	[illegible]
十二	[illegible]	[illegible]	四	[illegible]	[illegible]
現	[illegible]	[illegible]	五	[illegible]	[illegible]
平果爾	[illegible]	[illegible]			
奧姆辣	[illegible]	[illegible]			
白羅溪	[illegible]	[illegible]			

申報本埠增刊

中華民國貳拾肆年壹月貳拾捌日 星期壹 (不另取資)

請吸紅妹牌香烟

分大號及捲皮頭二種

本公司廿週紀念 特創新奇點將大贈品

辦法簡易 贈品高貴

持空殼連外封臘紙十五只連填好點將圖一份 當場可換上等萬利皂一塊

紅妹點將圖

在下列一百〇八將中隨意選點五名於圓圈之?號內

點將者請自填 姓名 住址 簽章或簽字

依照點將規則點好填好持空殼連外封臘紙十五只送交委定烟紙店或本發行所

水滸一百〇八將姓名

宋江	吳用	關勝	秦明	花榮	李應	魯智深	董平	楊志	索超	盧俊義	公孫勝	林冲	呼延灼	柴進	朱仝	武松	張清	徐寧	戴宗	劉唐	史進	雷橫	阮小二	阮小五	阮小七	石秀
解寶	李逵	穆弘	李俊	張橫	張順	楊雄	解珍	燕青	朱武	孫立	郝思文	彭玘	魏定國	裴宣	鄧飛	楊林	蔣敬	郭盛	皇甫端	扈三娘	樊瑞	孔亮	李袞	馬麟	侯健	楊春
陶宗旺	樂和	丁得孫	曹正	杜遷	施恩	周通	杜興	鄒閏	朱富	蔡慶	李雲	石勇	顧大嫂	孫二娘	郁保四	時遷	黃信	蔡福	李立	焦挺	孫新	張青	王定六	白勝	段景住	童猛
宣贊	韓滔	單廷珪	蕭讓	歐鵬	燕順	凌振	呂方	安道全	王英	鮑旭	孔明	項充	金大堅	童威	孟康	陳達	鄭天壽	宋清	龔旺	穆春	宋萬	薛永	李忠	湯隆	鄒淵	朱貴

注意 本報今日所登點將圖亦可剪下應用 日後若無報紙可向本公司發行所及各委定之烟號索取印好之點將圖

第一名點中五名者贈 飛歌五燈落地收音機十座

第二名點中四名者贈 同昌脚踏車念輛

第三名點中三名者贈 本公司出品上等五十支庄 廬山牌香烟弍千聽

〔外埠換奨人香皂一塊再有得奨希望〕

各煙紙店均有出售

中國和興烟公司出品

總發行所牛莊路雲南路口七八二號 電話 九二三六三號 廠址 通州路二百號

●點將規則

(一)先由本公司將水滸一百零八將內選定五名封存於上海商業儲蓄銀行第一四九〇號保管箱其鑰匙交沈維挺陸守倫二先生保存(二)點將者可先向本公司發行所及本廠或由本公司委定之各煙號索取印好之紅妹點將圖在圖內一百零八將中隨恣選點五名剪貼五空格中註明本人姓名地址(加蓋印章或簽字)連同紅妹牌空殼(須連外封臘紙)十五只持向本發行所及本廠或各委定煙店先得當場掉換上等萬利肥皂一塊外(外埠換獎人香皂一塊)並可得獎之希望(三)點將者若無紅妹牌空殼祇有點將圖或祇有紅妹牌空殼而無點將圖者均不生效用(四)凡參加點將者所貼之選定各將姓名與本公司封存銀行之各將姓名完全相同者即為中獎(姓名次序不限)(五)給送獎品辦法每級如祇一人點中者則獎品歸一人獨得二人點中者所有獎品平均分配之再多依此類推(領獎須憑原章或簽字)(六)中獎者已得第一名獎不能兼得他獎(七)截止日期自國歷一月二十日起至四月二十日止逾期無效(本外埠一律二十日前送到本公司為限)(八)啓封日期定於四月二十一日下午二時在寧波路煙兌業公會請沈維挺陸守倫二先生監視並邀在場來賓五人揭曉(九)公佈日期自啓封後十天在申報新聞報公佈之中獎者由本公司書面通知(十)外埠參加者可向本公司外埠代理處索圖點將(十一)於公佈後二個月內得主不來領獎則認自棄權利 中國和興煙公司謹啓

收發點將圖處 本製造廠通州路二〇〇號 本發行所牛莊路七八一號 本埠各委定煙紙店及外埠各代理處(凡有懸掛紅妹點將大會代理處標識者)

喪事指南

每逢喪事亂紛紛 家屬親朋欲斷魂 試問辦喪何處好 中國殯館第一聲

中國殯儀館

地址海格路六七〇二號 辦公室電話二〇七六六號 公用室電話二〇五〇〇號 經理處所電話二二〇三〇號

談言

又是一二八

夢若

又是一二八!這慘痛的傷痕,到今天雖已滿三年,不但尚未復元,甚且愈增劇重!敵人給與我們的致命的打擊,是何等的厲害!我國民心不死,此恥必有洗雪的一日!

一二八是日本繼九一八後發動的一個陰謀。這個陰謀是有深遠的計劃的。不只有深遠的計劃,其計劃且是一貫的。看吧!三省失陷後,日本的野心,還不能滿足,更進而侵略淞滬。淞滬之役不得逞,乃轉而佔奪熱河。再以後,又屢次擾亂華北,圖謀華南。迨至近日,察東又告急了。日人之謀我,眞無所不用其極!

痛定思痛,國人今日紀念這一二八,應有一種覺悟。即一二八已過去,但一二八的慘禍,却隨時隨地有重演的危險。不久以前,日本駐滬海陸軍,不是又在北四川路及南京路一帶,舉行一個大規模的武裝演習嗎?當時出動的兵員,約有二三千。機關槍鐵甲車坦克車,應有齊有。一時頗驚動全上海市的居民。這是幹什麽呢?是示威給我們上海民衆看呀!當日的晚報及隔天的日報記載此事,皆用大字的標題標出。有一家報紙的題目,很驚心觸目,這樣寫着:「當日慘象重現於今日。」

「當日慘象重現於今日」是未必不可能的事!全國民氣若再這樣消沈下去,不猛醒振作,前途眞危險哩!

踏上新加坡

僑生

「新加坡!瞧哪:海岸邊有着那麽高大的房子,有着青蛙似的爬着的汽車,有着螞蟻般的人羣,……」站在甲板上,我的朋友S孩子氣地叫着,而我可注意到一去大不列顛帝國的旗幟插在一座,摩天樓上,被帶着海味的風吹盪着,在夕陽裏顯得分外的驕傲。那麽栩可似地站在那裏瞧了大半天,太古輪船公司的××號已經停了,拋下了錨,汽笛子嗚嗚地高叫了兩聲,猛地給摧醒過來,唉!「上岸呀!新加坡已經到了!」S提着他那簡單的行李,我也提着我的,一前一後地上了岸。

岸邊擠着旅館的掮客,一齊向我們衝過來,高喊着他們的旅館名字。我們雖然不熟稔,却早聽說過「南天」是最大的一家。於是當聽到「南天大酒店!南天——」喊過來的當兒,便讓那個有馬來人的面孔的中國人點清了我們的行李也坐了車子到南天大酒店來。

很快地,夜色一塊烏布那麽地掛了起來。

和每一個大都市一樣,新加坡到了夜裏是會活躍起來的。不是麽?南天酒店的每一層的房間裏都是活躍的。麻將,女人,酒,烟……交織而成的南天的靈魂呵。隔鄰是一家出演着有名的京劇的舞台,從那裏經過可以聽到鬧雜的鑼鼓聲音。街上:汽車,電車,羅里車,風似地吹了過去,落後的是人力車和牛車了。電影廣告用最奪目的形式出現在街頭。Capital映着希佛萊的片子!Alambra映着嘉寶的片子!——女人的偶希佛萊和男人的對象嘉寶,都在新加坡毫不留情地奪取他們的觀衆。而我,「看電影去吧!」那麽地對S說了,就叫了人力車到Capital去。

寬暢的馬路,遊盪着無數的人羣。播音機在百貨公司的門外傳送着阿美利亞黑人最擅長的曲子。夜報卻記載着歐羅巴的動亂和世界第二次大戰的來臨。——現在,新加坡的軍港早在大不列顛帝國慘淡經營之下完成了;大戰到來的一天,這馬來半島唯一的大都會得遭到怎麼一種命運呵!

半夜,從希佛萊的笑聲裏回到南天的五層樓上已經安息了兩個鐘頭,S早睡着啦。我推開窗子,呼了口氣,抬起頭,滿天的繁星像無數的眼珠子似地發着亮。偶然低下視綫,却看到冷清清的街頭有幾輛人力車嬾散地在走着。在鋪着摩天樓的陰影的角落裏,卻有背靠着壁站在那裏的出賣肉體的女人。——哦!新加坡給予我的印象是多麼的可怕

茂昌眼鏡公司·大減價!大贈品!

慎重報告只有三天

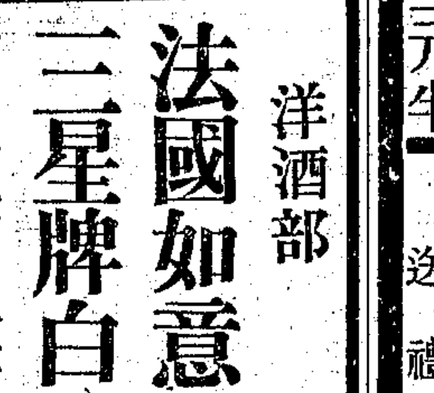

蔡司眼鏡減價期內格外便宜,其餘眼鏡總歸比南京路同業便宜一半以上

總店老北門口

因為便宜值得重視

支店南京路雲南路口

永安公司

各部應時貨物上市

南貨部 國產菊花厚冬菇每斤三元四角 本牌福建肉鬆一元五聽 五香鳳尾魚一元四聽 新架波波蘿一元三聽 金華蔣腿特別發售

糖菓部 應時送禮佳品 百菓猪油糕 黃白糖年糕 中外鮮菓 什景糖菓盤 五彩菓籃 本牌各種餅干 各色糖菓 貨色鮮美 售價低廉

洋酒部 法國如意三星牌白蘭地酒每瓶二元另贈補血紅葡萄酒一瓶 (賣完為止)

鮮花部 合時水仙一元四棵 荷蘭水仙每打一元 牡丹花每盆五元六元 梅椿每盆一元半 瑞香花每盆二元四角 茶花每盆二元 其餘天竺臘梅盆景特別廉價

文具部 應時像生花數百種大批上市其餘裝飾用品綢紙拉花跳舞紙帽紙屑紙帶等應有盡有特別便宜

新新公司

歡迎參觀

九週紀念

大批零頭綢緞每件不滿一角

大減價

皮領大衣每件十六元半起 再減對折

大贈品

五十支手球牌郎達利雪茄每盒一元二角

一百支手球牌平頭雪茄每盒五元

英國BBB老牌海馬雪茄烟咀 原價三十七元半 特價每只十元

亞浦耳經濟電燈泡每元十只

省電耐用三排落地電火爐每座十四元

英國Jaeger名廠駱駝毛內衫 每件四十七元半再九折

老牌羊毛女內衫 特沽每件二元半

新式西裝羊毛圍巾 特價一元四角半

新式西裝羊毛成套領帶圍巾 每套十四元七角半 送禮最宜

美國牛奶巧格力糖 每元一打另送一打

中西糖果餅干 認眞削價賤沽

老九章 昆後大賤賣

應本外埠各界要求

展期三天

至一月三十一日止

本莊為出清前局存貨酬答各界顧客起見原定於本月十五日起至二十八日止舉行最後大賤賣十四天遐邇喧傳轟動中外高貨賤賣有口皆碑綢業權威推崇備至私衷感幸匪言可宣乃連日迭接本外埠各界仕女紛紛來函總計不下數千起或以遠道不及趕滬或以事冗不克早顧以致不能享受便宜機會一致要求延長日期俾得從容購買等語情詞懇切彌可感紉重荷各界雅愛自當遵命辦理以答盛意用特將最後大賤賣日期特別展延三天至一月卅一日為止事屬特別通融決不再行繼續乙亥新正擇吉正式開幕容再露佈維希公鑒

老九章公記綢緞莊謹啓

南京路山西路口 電話九三一六九

中華電台陳大悲觀音戲歎害冤家節目每日下午八時一刻至九時一刻●大中華電台芙蓉園歌唱每日下午九時至十時●各界注意

南京路大陸商場

中國國貨公司

惠顧諸君如與小朋友同來得憑當日發票奉贈汽球一個機會請弗坐失之

綢緞 特殊低廉 皮貨

糖果部

五磅團花上等什錦餅乾
每聽一元四 買一送一
三磅團花上等什錦餅乾
二聽一元 再贈一聽

南貨部

南貨一律狂賤
特製桂花重糖年糕
十二斤特售一元

君如購抵羊牌毛絨線即可得最高貴贈品

每磅特售二元二角
憑發票得抽贈品券一紙可得高貴贈品
（抵字券）（贈）品珍金鑲真翡翠戒一只或本公司禮券五十元
（羊字券）（贈）品珍金鑲真翡翠戒一只或本公司禮券二十元
（牌字券）（贈）品珍金鑲真翡翠戒一只或本公司禮券十五元
（毛字券）（贈）品珍金鑲真翡翠戒一只或本公司禮券十元
（線字券）贈珍鑽戒一只或二寸四繡花巾一打
（贈字券）贈利牙膏一支或賽璐珞皂盒一只
（品字券）贈小時代霜一瓶或中華牙粉一盒（機會幸弗坐失）
至請各界弗失機會

電木電玉飾物部各種用品
買一送二
舍此不購更將何待

五金部 火爐 電氣水汀 每具六十六元
電器部 電爐
式樣精巧玲瓏 售價極為低廉

其他各部均有特價貨品

電話九二八五五（五線轉接各部）

價目恐有排錯，當以各部標價為準，幸希注意

！還有兇惡的印度警察，成夜巡邏於街上，監視着每一個失業者的行動：……

踏上新加坡之岸，我只覺得大都會的可怕，一種不能自制的顫抖使我整夜失眠，直到第二天的太陽光照在床前，S醒來以後，驚奇地問我：「沒有睡過嗎？」我可太息起來了。

夜泊

三郎

是午夜的時分，黑漆的天空里躲着那麼廣闊的黑雲，那疏遠的小星兒像是淒涼地流淚的在閃盪，海面狂暴的風，深深地顯現出南國的冬夜有一點兒寒涼，當火船剛剛從大海面駛進廣海灣的當兒，全船的旅客們紛紛地擾動，站在艙口，很當心地看着行李，一邊兒迎着狂暴的風煽動了自家兒底心頭。

好大風的夜哪！我是那麼地太息着，那時，幾隻駁渡的蛋婦人拚命地擋着巨浪，把渡子掉到火船的艙門前。每個人都挾着巨大的風和飛着的絲雨，跳落那小小的渡子上去了。

我坐的依還是在艇的旁邊，所以那浪花在黑夜裏飄出銀白色的，一朶朶的地，沙沙地——那麼好看的浪花呵！我瞧着這樣的奇景的時候，不知不覺已給浪花飄濕了我的臉兒和衣裳，迎着飄飄的絲雨夾着的海風，更感到寒涼，身子漸漸兒顫抖着了。

大約半點鐘的時間，我們的渡子泊了石板岸邊，我跳上了碼頭，那兒已高高地吊着淡黃的電燈光，可以清清楚楚地瞧見那些挑夫們的兜攬生意，那些擾雜的聲音，我感到深深的異地情調的可怕來。

——先生！喂！到廣海灣去還是廣海城？

幾個挑夫挾着寒冷，伸伸縮縮地圍着我。我的心里早就打算一個挑夫帶路的。這黑夜里，異地的路途總是可怕的。同時我又暗暗地害怕那些流氓的鬼計，因為廣海城早幾年是賊的世界的。

——喂！廣海灣的廣源隆可曉得嗎？

——曉得，是陳老先生新落成的店鋪啦。我帶你去。

那個三十多歲的男子便挑着我的東西，我跟着跑了。經過了一座牌門，便折進高山巖上的小道。那時，什麼都看不見，只是一些猙獰的山石在我的眼睛里動着。沒有人行，沒有聲息，我吃了一驚地——難道帶我到賊窠去嗎？

那麼艱難的，經過了幾個灣曲的凸凹的路，和到了那殘破的街上，一條長長的石街。遠望過去是一些新的房子，很漂亮的都市建築產，也還在熱鬧的夜市聲里呢。那麼地，我才安心沒有給賊綁了去的。

到了我的朋友的家，我才感到廣海灣泊頭的前後的神妙來。

——是一個美麗的海濱的小都市呢。

流浪人的滋味

浪人

我深深地嘗味著流浪人的滋味：——乘著巨大的海輪在僑民叫做七洲洋的大海上漂流，看月光在浩蕩的狂濤上浮沈；駕着一葉馬來小舟在蘇門答臘的溪港間浮泛，看熱帶的森林聚住空曠的叢林底兩岸；騎着一只脚踏車在馬來的原野上迂迴，看熱帶的赤土在炎炎的太陽下激起了塵烟。……

在中國，我踏上了香港的太平山巔，望着那對岸的灰黯的故國：在古老的中國靈魂所寄託着的有名的蘇，杭，我深味着這古國的封建味；在罪惡的都市上海，我在都市的黑暗的角落里觀察着淪落人的靈魂；而在我的故鄉，我被窒息在古國的黑暗的巨掌之下。……

每當靜夜，在寂寞咬嚙着心的深處的時候，我常常回味着那過去的流浪的滋味，一陣悵惘與愉快便潮過我的心頭。想着在一個混亂的世代里不住地在人潮間打滾，不住地在地球的一個角落里流浪，已屬是歷史所賦給我的命運。將來為了要在人生的大道上掙扎，流浪和漂泊似乎總不會離棄我，一陣灰色的哀愁便蒙住了我的心。然而一想到在不住的流浪里看到了各種的人間的世相，從世界的每一個角落里拾得了這大地的智慧，將來如果有一天會從生的掙扎里看見人類的光明的面相，則這種痛苦的流浪豈不是命運賜給我的寶物？

想着有一次在蘇島的野林的巷道間涉着積雨的水窪渡了一個長途，在長長的四個鐘頭間踏在汚泥和水深沒膝的野森林里。提心吊胆地害怕熱帶巨大的野獸會出來咬人，聽着野禽在黑魆魆的樹叢間怪叫；一步一步地把足陷在爛泥里又出力拔起來，拔起來又復跌進去。眼看着落日已近叢林，而泥濘的巨道還遙遙不見人影，（除了我們自己的夥伴之外。）那時的焦急和困苦是怎樣煞煞人！然而現在的回味又怎樣地令人愉快！想着如果沒有了這次的跋涉，不但那時的生活沒得解決，便是以後的對赤道國土的深刻的了解和愛戀，怎麼會在我的一生上刻上了深刻的痕蹟？又想着在一[illegible]和一個青年夥友駕着一只馬來小舟去趕一個城市。在限定的時間內逆着急流急驟奔馳。在一段窄窄的河道間突然一棵野林的大樹從岸旁倒下來，薛瓢地像山崩地陷般的橫落在我

麗華公司

綢緞部 全真絲緞面綢 每尺六角半以下
時花美美緞 每尺不滿九角
買一尺再送一尺

傾銷存貨 大減價

四樓 衣料部 新花綢緞衣料花樣 百餘種每件一元二角半

電印部 玉蘭絲絨旗袍料 每件六元三

鞋子部 黃黑紋皮男鞋每雙四元八角半
時式軟底毡呢女鞋每雙一元九角半

織花檯毯每條二元半
印花被單每條一元三角
大號真皮手挽袋 每只 一元九角
大號花皮摩登手挽袋 每只 三元半
全羊毛中童襪三雙一元
真蠶絲男襪 絲長 每雙六角半
廿寸條子蔴紗巾半打七角半
大號彩色軟毛巾 每打 一元一角半
正紋皮男手套每雙二元
航空飛機帽每只一元二角
省煤耐用火爐 每只 四元半

▲磁器部 江西金花邊杯碟四套一元三角半 江西人物飯碗十只六角五分 玻璃高脚酒盃每打九角

▲罐頭部
新出品保險銀箱式
什錦餅干每聽九角
大盒富貴陳皮梅五盒一元

▲糖菓部
花旗大蘋菓 每箱 一元五角半
美國大桔子 每籃 一元半

▲酒部
各國老牌 白蘭地 紅葡萄酒 大會
老牌白蘭地 每瓶 五角至廿一元半
老牌紅葡萄酒 每瓶 二角半至七元零

▲電器部 檯上電火爐每只五元三角 摩登吊燈一律八折

漕河涇

冠生園農場

二月四日即廢歷元旦起至十日止共七天：舉行

梅花大會

節日起在本公司各店採辦：年節糖果禮品贈送參觀贈品券

滿洋一元者奉贈此券一張多則類推此券於上列定期內前往參觀者有得

極有興趣之贈品一組

著名節禮

新式年糕　美術果盤　陳皮製梅　十大糖果　奶油太妃　巧格力糖

金牌餅乾　廣州臘味　新會甜橙　沙田蜜柚　名酒花籃　數千百種

南京路虹廟對面　電話九二三五七轉接各部

上海國貨公司

應時國貨大傾銷

削碼之外再打九折

布疋部　永不退色　摩登藍布　每尺一角

印花窗帘布　每碼七角

絨線部　抵羊牌毛線　每磅二元二角

新裝部　特等元素呢緞裏女大衣　皮領每件十七元　各種翻皮女大衣　照碼七折

件件成料

零料二折

塊塊便宜

綢緞部

棉織部　四尺　印花被單　每條九角九

二十四兩　大號毛巾　每打九角九

香品部　祥民肥皂　每元三十四塊

針織部　華達呢男女襪　四雙六角　真羊毛男襪　二雙一元　羊毛跳舞襪　二雙一元　駝毛圍巾　每條四角半

二磅　老牌　熱水瓶　每只五角

電木　高腳盆　每只三角

瓷器部　藍邊飯碗十只祇售五角　白調羹十只售角

骨器部　上等雀牌　每副一元六角

土產部　汕頭蜜橘每元十二磅半　奶油果香糖每磅二角

二號　永和熱水袋　每只一元

三十四寸　撈邊奶黃搪瓷面盆　每只四角五分

新式　呢帽　每頂一元半

老牌　長短統球鞋　每雙一元

新花　新生綢　每尺祇售一角零

緞背　花毛葛　每尺祇售三角零

玩具部　什景玩具袋　每袋六角

童裝部　各色呢大衣　每件三元半

料器部　正號熱水杯　每打五角

衣着部　統一呢長衫　每件三元　維也納駝絨袍　每件七元

余雖亦飲茶但於每餐以後及飢餓之時則每飲華福麥乳精一杯因其具有可可香味異常適合百飲不厭而冲調又極便利入水即化無須蒸煮且飲後不特能助消化使人身易於吸收食物內之滋養料更因華福麥乳精係以精煉之麥精新生之雞蛋及濃潔之牛乳合製而成故大補元氣能養成健全之身體補腦增血藉依余之方法試飲一個月則君自知其靈效矣

華福麥乳精之成分絕對精純不含大量之可可與食糖購時切勿以價廉量多而購仿製貨品因以效力凡較無適當壞也

各大公司藥房及洋酒食物店均有出售

中國總經理　瑞商新瑞康洋行　上海圓明園路一三三號

滋補飲品　量少效宏

華福麥乳精

28

吉利洋行新店開幕

本行茲於靜安寺路大光明影戲院房子內添設新店陳列大宗最新式德國珍奇物品名貴瓷器如餐具茶具咖啡器具鍍銀瓷器玻璃器皿如菓盆等以及其餘各種送禮物品莫不應有盡有本行為廚房用具及其餘各種家用什物專家

總店設霞飛路九九六號　電話七四六七九

靜安寺路新店　電話三一六三三號

們小舟的跟前。那時小舟受着樹的椏枝的挑撥，險些兒被翻落入河道。虧得掌舵的夥友熟識御舟術，用着一臂的大力把小舟掙住。待鎮靜着嚇慌的魂魄和用着隨身帶來的鋸子鋸去粗大的樹幹的一段之後，便流了一身大汗。讓舟從鋸斷的樹隙里通過，我們總算脫離了險境。然而事後一想到設或那時的小舟稍稍前進一步，則二個年青的生命豈不要被壓死在那樹幹底下？這怵目驚心的故事使我想起來都覺心跳，而事前朋友的阻我做此行的卻使我事後都不會反悔。因為沒有此行我怎麼能夠深入蠻荒？沒有此行我怎麼能夠看見南洋土人的更原始的面相？沒有此行我怎麼能夠對於那次所得的智識覺到滿心的歡悅？

在中國，由流浪所給我的好處也不算少。在蘇州的茶館子裏，我可以看見悠久的故國的古魂；在南中國的珠江浪潮上，我可以看見一個民族的英魂從壯揚以至消沈；從資本主義的都市上海，我可以看見由帝國主義所給帶來的黑暗的面相。……

在靜靜的黑夜裏我細數着過去的流浪所給我的快樂和痛苦，一陣生的矛盾的感覺便錯綜地交織在我的心頭。曾經靜靜地想：如果這社會能給以合理的調整，則將來在世界上流浪和工作，那光明而快樂的鮮明味將使我永沈浸在裏頭。抹去了黑暗面，而來了向上性，流浪將成為另一種味道，我也將歌頌起流浪人底隨時隨地的工作來了！

讓流浪人的滋味從交織着快樂和痛苦的網裏而渡到唯一的快樂，從交織着黑暗和光明的兩面相而渡到唯一的光明的方向去吧！拋棄着生的流浪的苦惱，把面向着未來吧！

松江書圖家於廢曆一月一日起至八日止在松江新松江社開書圖展覽會此為于小蓮先生作品之一

自我職業介紹

某君，年三十餘歲，浙江餘姚人，久居於滬，曾任某西式洗染公司燙熨各種西服上等技工十餘年，如需此項人才者請函本埠閘北國慶路一百零五號一心社轉。

某夫婦，蘇籍，年廿餘，高中畢業，曾任小學教員，本埠某公會書記多年，今願就家庭教師，報館書店校對，編輯等職，如有人雇用為工廠監工，學校舍監，銀行練習生，圖書管理員，尤所歡迎，薪水不計，備有舖保，通訊處蔡路慈壽里七號三層樓陳君轉。

吳君，嘉定人，飽學宿儒，人極誠樸，歷在滬上教讀十有餘年，近因學生相繼他去就商，明春決計解館，本埠公館中如有延請教師者，全日半日均可，合意者請函望平街聯合廣告公司顏君接洽。

某君，上海人，大學程度，性溫厚，歷任洋行翻譯及英文教師等職，現願任關於上項職務，個人教授尤佳，有意者請函法租界辣斐德路停云里二十三號徐君轉。

某女士，年廿一，浙籍，現肄業於某大學，精於英文，尤善書寫，茲欲利用寒假期間服務社會，如家庭英文教師或機關及個人文件抄寫均可擔任，合意者請函西門大吉路養仁坊四號丁文娟轉

甜心牌

SWEETIE 甜心

頭獎

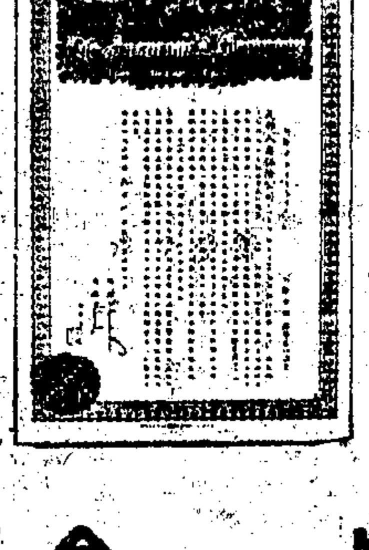

獨得友邦人壽保險公司保費一次付清洋二千元之人壽保險單一份

弍獎

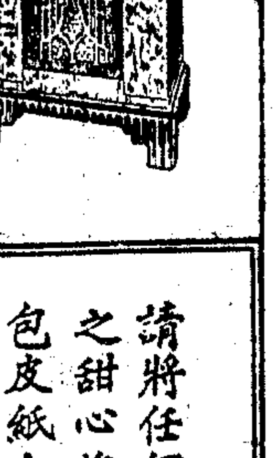

獨得價值洋三百元之歌斯來七燈長短波無線電收音機一座

金獎

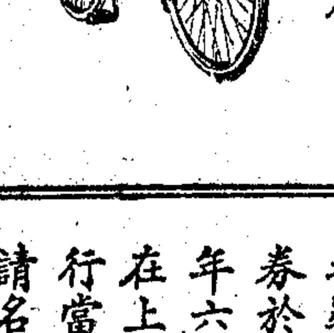

三個各得值洋八十元之海格利斯腳踏車一輛

請將任何一種之甜心牌糖菓包皮紙十張寄至後列地址當將一印有號碼之獎券寄奉該券於民國廿四年六月十四日在上海海寧洋行當衆開獎並請名人蒞場監視以示大公

美女牌冰結連公司

上海郵政信箱一一〇一號

無綫電播音節目

元昌 永生 聯合播送愛國劇

今日為淞滬「一二八」紀念日。全滬華商電台均於是日停止娛樂節目一天。本埠元昌廣告公司廣播電台。（週率一一二〇）聯合永生電台（一〇八〇）特請李昌鑑君播送愛國播音劇。茲悉上午九時至十時三刻播「東北血」下午一時至三時一刻播「花生米」。五時半至七時三刻播「國魂」。晚間十時至十二時一刻播「東北血」。午夜一時至二時播「一二八之夜」。永生電台中午十二時至一時播「一二八之夜」，下午三時半至五時半播「東北血」，下午八時至十時播「國魂」

「東北血」劇情

敵人侵我東北。一班熱血青年投伍無路。紛紛加入義勇軍。出發前線。為國效勞。終小狗是一個十多歲富於愛國心的青年。於拋棄了家中的老母和弱妹。加入了軍伍。開赴前線殺敵負傷力戰。臨死尤高呼齊！情願做中華民國的雄鬼。決不願做亡國之奴！

（本劇詳情請閱元昌電台所版「東北血」劇本。函索附郵五分寄元昌即贈）

「花生米」劇情

國家雖也知道是關於大衆的。你不要看做小販的林仁。可是他卻也蓄着愛國之心。這次土匪軍進攻到我國疆土裏。他願意丟了花生米籃去幹為國為大衆的事。這種精神是多麼偉大啊！

林仁的妹子如花。生成是個美人兒。因為兄長要為國努力。於是。她不惜犧牲去與匪人接近。使她的兄長能踄足到外交部。當雙方簽訂廿一條時。他便奮不顧身毀滅了條約。結果他被匪人割了鼻子。挖去了眼睛。可慘可憫。後來他的妹子終於為兄報了仇。

「國魂」劇情

張天華見到國難臨頭。他不願眼見國家亡去。於是他便投軍了。他別離情人去為國。此情此景卻使人鼻酸。可是他的愛人卻也有血氣的。決志也去投軍。暗中保護情人。最後他為國犧牲了。這才發現自己情人了。

「一二八之夜」劇情

「一二八之夜」事變突起。不知細了多少的人們。老老趙鳳亭同女兒梅珍避難奔逃。途遇兒子小毛屍身。槍中要害。老老正在痛哭之際。又被流彈擊中而死。（詳情及對白見元昌電台出版第一期咪咪集。）

國學

汪冰梅女士唐詩

華興（一二六〇）上午九時至十時

關山月　李白

明月出天山，蒼茫雲海間。

長風幾萬里，吹度玉門關。

漢下白登道，胡窺青海灣。

由來征戰地，不見有人還。

戍客望邊邑，思歸多苦顏。

高樓當此夜，嘆息未應閑。

子夜歌（共二）　李白

秦地羅敷女，採桑綠水邊。

素手青條上，紅妝白日鮮。

蠶饑妾欲去，五馬莫留連！

（共二）

鏡湖三百里，菡萏發荷花。

五月西施採，人看隘若耶。

回舟不待月，歸去越王家。

更動節目

友聯（八八〇）

八時至九時　孫世英國學

十時半至十一時　唱片

十一時半至十二時半　錢雲卿宣卷

半時至一時半　陸愛芳蘇灘

一時半至二時半　陸鳳祥陸筱祥　戰地荒花

二時半至四時　筱文濱申曲

四時至五時　吳友良　隨月明申曲

五時至六時　何賢章　四明文書

六時至七時　陳蓮卿祁蓮芳　小金錢

七時至八時　唱片

八時至九時　明月社歌唱

九時至十時　競音社歌唱

十時至十一時　筱桂蓀蘇灘

十一時至十二時　趙鶴生　大紅袍

十二時至一時　董一萍　武當奇俠傳

一時至二時　陝南軒　卡故事

二時至三時　陸鳳翔故事

新聞與消息

今日凡向元昌電台購買出版之「咪咪集」「甜歌集」「姊妹花」等。一律奉送「東北血」劇本一冊及日曆一組。以留紀念。（購滿洋二元以上者。即加贈李昌鑑君著「魔力」全部）該台地址在上海辣斐德路口安納金路三百二十三號元昌廣告公司內。

中報本埠分類廣告

拍賣

魯意師摩洋行（始創自同治十三年即一千八百七十四年）

禮拜一拍賣 住宅

准於廿八日上午十時在法租界辣斐德路四十二號（貝當路巡捕房相近）拍賣來路美藝公司製木器傢俱、臘燭台、車料器、地毯、落地燈、沙發、椅子、冰箱、小孩房間色、及一切什物，不計此佈

益中拍賣行（政府註冊 華商首創）

禮拜一拍賣

准於一月廿八日上午十時在北京路一八二一號本行內拍賣礦石沙二六六十袋，重計一担七十斤，搖絲車、來路鐵箱、寫字檯、紅木家具、另物不計此佈

魯意師摩洋行（始創自同治十三年即一千八百七十四年）

禮拜一拍賣 上等住宅

准於廿八日上午十時在哈同路三百另四號住宅內拍賣 上等木器 臥房間 浴室 餐廳 客堂 古董 花架 木雕刻 大菜間 書樓椅 紅木傢私 寫字檯 鋼琴 房間色 皮 鐵器 銀器 刀叉 地毯 落地 鏡 另星雜物 不計此佈

公盛洋行（新康路中央大廈一〇一號）

星期一拍賣 住宅

今於一月廿八日上午十時在地豐路八十五號拍賣各種上等西式木器、地毯、鋼磁料器、刀叉、留聲機、鏡等什物不計此佈 D93

公盛洋行（新康路中央大廈一〇一號）

今於一月廿八日下午二時半在億定盤路六十三號拍賣 各種上等西式木器 大理石八人型大汽車 金邊油畫 來路鏡 地毯 火爐 孩童傢私 六汽缸 一部以及各種什物不計此佈 D98

通孚洋行 禮拜二 全天拍賣

由葛肇基大律師代表吳公館當事人吳松君委託拍賣宣告清理後之動產

准於本月廿九日上午十時及下午二時半在福煦路七四六號（近西摩路口）公館內不限價拍賣 臥室 寫字間 古董 傢私 大菜間 地毯 火爐 扶梯毯 胡桃木 雕刻 全副大菜間 柚木五彩絲絨 書樓 車料全套 來路刀叉 箱利鋼琴 四百天鐘 德國全鋼寫字間式 落地掛鐘 紅木客廳 雲石背面 玻璃 柚木陰木全套房間 細刻大宗 古玩 字畫 通孚洋行啟

魯意師摩洋行（始創自同治十三年即一千八百七十四年）

禮拜二拍賣（住宅）

准於廿九日上午十時在法租界呂班路一百八號拍賣 寫字檯 大菜間 房間色 地毯 吊風扇 另計此佈

公興拍賣行（政府註冊） 禮拜二

拍賣文萬社因所股東意見不合以致清理結束

准於廿九日上午十時及下午二時半在漢口路三號內拍賣 不限價 紅木客廳 傢俬 古董 寫字檯 全副西式房間 花架 鋼琴 織絨 銅磁 歷代 元明清代 宋康熙乾隆 古玩象牙擺件書畫 北京細工 中堂 立軸 屏條 對聯 冊頁 名人字畫 多即日可看

魯意師摩洋行（始創自同治十三年即一千八百七十四年）

禮拜二拍賣 各種糖 雜貨

准於廿九日下午二點半在本行拍賣 晴白糖八十袋 白糖一百四十約袋 冰糖三百斤 又四担 計一百十八袋 ……一切什物不計此佈 D63

魯意師摩洋行（始創自同治十三年即一千八百七十四年）

禮拜二拍賣（住宅）

准於廿九日上午十時在赫德路六百九號拍賣 紅木傢俱 西門子 椅子 床 花瓶 房間色 裁縫機 玻璃器 全套 冰箱 沙發 自用傢俱 廚房 一切什物不計此佈 D64

魯意師摩洋行（始創自同治十三年即一千八百七十四年）

禮拜三拍賣

准於卅日上午十點半在北京路本行拍賣 間色 大菜色 鏡屏 風扇 冰箱 唱片 寫字檯 火爐 一切什物不計 沙發此佈 D65

飲食

首先 宋桂記（新開路六六四八號 電話九一八八七）

六件一品鍋 全鴨 全鷄 魚翅 魚蛋 點心 四水菓 四大菜 四熱炒 四熱盆 一品饅頭 蝦仁肉絲麵

（八元公平菜） （五元交易菜） 四四五點心 大冷盆 水菓 八肉絲 窗飯 麵 六炒 全鴨 全鷄 全魚 三魚 翅絲

本社自今日起 天冷現因 六件 一品鍋 加增

保健强身

新鮮奶油的雞蛋糕 味美與滋養富 惟有民國路新開河生生牧場第一商店 所製是真的 廉潔食堂 揚式點心 精美西餐 不收小賬

生生牧場A級牛乳 新開河路二六九號 南市電話二一八七三

請飲 華德消毒牛奶 億定盤路九十二號 電話二〇二四一

自由農場 蘇州自由農場 專家管理 "A" 牛奶 金門路四號 電話七〇七 電話三四三〇六二

奶油最厚 補力最強

益植牛奶

辦事處南京路先施公司 電話九〇三四三

新雅 高等粵菜 茶點麵食

本店 南京路市政廳舊址 支店 北四川路虬江路角

最上等雪茄烟 價目異常便宜

香港老美女半頭每盒一百支售洋五元二角五分 香港老美女尖頭每盒一百支售洋七元二角

此兩種雪茄味道最好價錢最廉 一經試吸保君非常滿意

尚有一種「尼閣丁」雪茄烟（NICOTINEFREE）毫無尼閣丁醫學博士證明書為憑

售價 五十支一元 廿五支八號 廿五支二元 五十支小號 雪茄四元

經售處 永安公司 先施公司 新新公司 大新公司 和烟行 泰華烟行 監大小烟店

總經理 和泰公司 九江路二百十號

徵求

贈獎 白克路梅白格路轉角跑馬廳新開市場各攤戶發起贈送獎券 准於二月二日起陸續贈送 凡中頭獎者可得一百元 二獎得廿元 三獎得五元 ……券一張 多贈多得 此佈 跑馬廳菜場攤戶同啟

▲徵求廠房 如在交通便利處有廠房二十間左右願出租者請詳細開明地點每月租金及領看時間 函東圖書館轉 裴德路六十七八號李子厚接洽

▲徵求西區地產 茲欲購買虹橋路左右空地四至五畝每畝約五千元左右 如有意出售者請將地點價格附詳細圖樣 函本報信箱十一號

▲徵求地皮 茲欲租地一方 面積至少五畝以上 須坐落西區中心點為合格 期約長期 詳情投函中區郵政信箱二二〇四號接洽

▲徵求國文教員 今有中學徵求國文教員一位 年齡在五十以上 供給膳宿 但不得兼他處職務 如有舊學根柢 文章擅長 議論精闢者 請自繕履歷 開明姓字籍貫年齡 住址 投函本館三十七號信箱 以便考慮後約來接洽

▲收買蒸汽引擎模型 擬現金收買良好蒸汽引擎模型一座或兩座 如願出讓者請開明地址投函外灘一號亞細亞火油公司汽油部陶亮公 ST3甲

啓事

新華跳舞場緊要啓事 南京大戲院隔壁

CASANOVA

茲仍由大滬娛樂股份有限公司收還自行辦理 今日起暫停營業 裝修內部 准於二月一日正式開幕 所有以前一切往來賬項等均與本公司無涉 特此聲明 大滬娛樂股份有限公司

聲明

▲聲明 逕啓者 本人曾代張震東女士向通易信託公司租用三四〇號保管箱 現因業已故 除照章具保向該公司更換印鑑外 特此登報聲明 余俊邦啓

▲沈鏞律師代表 受盤人 聲明 茲據陸杏卿聲稱 本人受推盤人陸仲華之全部營業 並以後營業自負盈虧 以前所欠人欠 與受盤人無涉 業已立據 特為登報聲明 如有異議 限十四日內向本律師事務所提出 過期無效 盛杏卿 ……

推盤 受盤 聲明 因股東無意經營 願將法租界……華達公司營業股份 自本年一月廿六日起 推與公記營業 所有華達公司歷年一切債務……概由推盤人負責 與受盤人無涉 ……推盤 華達公司 受盤 公記公司 同啓

遺失

▲遺失聲明 今遺失浙江興業銀行保管箱第二百四十八號 兩把 已向該行掛失 作廢 旅伯瑜 謹啓

▲遺失存款摺聲明 在本月內遺失北紫陽路賢記存款摺一個 如有拾得者 請還原主 已向該行掛失 一千五百十五號 ……作廢 以後發現 概作廢紙 賢記啓

▲遺失聲明 茲遺失上海商業儲蓄銀行保管箱正副鑰匙二柄 第三四九四號 箱內有圖章一方 除向該行報失外 特此聲明作廢 施乘憲啓

▲遺失圖章聲明 茲有孫秀蓮所存上海四明銀行活期存款第一七六八號所用之方式圖章一顆 業已遺失 除向該行掛失外 特此登報聲明作廢 孫秀蓮啓 D673

▲遺失儲蓄證聲明 今遺失上海商業儲蓄銀行定期儲蓄證二件 第二十二三號 第三八份 共計洋一千四百元 又第二二七號 四份 計洋五百元 除向該行掛失外 特此登報聲明作廢 趙通城啓 廿四年一月廿六日

聘請

▲小本營生好機會 本局日曆已出版 尚有餘存 招請推銷員 分途推售 利益優厚 有願任者 請至福煦路六十四號大光書局接洽

聘請洋雜貨跑街 茲擬聘請德國洋雜貨跑街一位 須具有經驗 並與本外埠各客戶有聯絡者 詳述履歷 並須有保證人 合格者函約面談 上海通泰貿易公司啓

▲徵聘職員 茲有某商行欲聘精通國文 有辯才 勤勞忠實 具有商業學識之大學畢業生 如合格者 請開明經歷及欲得薪水數目 投函本報信箱第卅九號 合則函約面談 不合恕不作覆

招工建築 凡欲投標建築西式住宅三棟 計需料……者請向……號 可也 D697

聘教員 某小學欲聘高小教員一位 每週授課二十小時 月薪二十元 供膳宿 以上願就者 須取具最近服務證書 附履歷投函本報信箱第八號 合則函約 否則恕不作覆

聘請中學教員 擬聘史地教員一位 須國文兼任 月薪七十元 就聘者請將詳細學歷經歷等 投函本報信箱第三十九號

招請五金跑街 本公司現需聘請五金跑街數位 須有經驗 並有舖保 如願者 投函郵政信箱一八二三號 合則另函面洽

聘書記 茲有本埠某機關擬聘書記一人 凡能書寫楷書法正 秀麗 工整 有力者 能以筆記 兼小楷者為合格 月薪二十元 請具詳細履歷 投函西摩路大興街五十號

娛樂

▲明月歌劇社 招考男女新生

社址：新閘路亞勃尼路口沁園村十四號
報名：本月廿八日起至二月一日止（隨帶本人相片）
考試日期：二月二日上午九時起至下午五時止
資格：(1)身家清白 體格強健 (2)高小二年程度 (3)能國語
待遇：(1)身長（女）四呎十吋至五呎二吋（男）五呎六吋至六呎 (2)年齡十五歲至二十歲 (3)實習期內供給膳宿 並酌給車費 (4)服務期內供給膳宿外 按月給薪（四十元至一百元）
另聘職員三位 期內請來社面洽

▲校舍擴充招生 西僑女士教授英法文 每月只收四元 無論已學未學 均可學習 英文科 每月祇收一元 法文科每月二元 日夜 記法速成 學費每月四元 大陸銀行大樓五一二號 西洋商業英語學校

梅氏舞院（歡迎參觀 章程備索） 以最標準舞 供獻愛好跳舞士女 河南路抛球場天津路口恒利大樓三樓 北四川路海寧路角八七八號

臘雪斯跳舞學院啓事 本院正式擴充 加聘舞女多名 如有意者 請於每日下午五時至十二時來本院接洽可也 除原有舞女外 改換內容 北四川路海寧路角八七八號

臘雪斯跳舞學院 每日下午五時半至十二時舉行特別跳舞練習

會星件舞，一元八次；晚餐經濟，茗茶奉送；你要享受跳舞嗎？你要研究跳舞嗎？你要練習跳舞嗎？你得到最優秀的，最理想的臘雪斯來。

營業

▲超等獵狗出讓 茲有獵狗一隻 性和體壯 善能登山涉水 如欲看者 請至北四川路底二百六十號 火車站對面可也

▲外國女 十三歲 精按摩 治修指甲 並可出勤 歡迎華人 靜安寺路一二〇五號第十七號房 電話三四五七五

地產

中國營業公司 四川路二九〇號

住宅洋房出售 建築堅固 坐落海格路 占地約二畝八分 內有三上三下洋房一所 汽車間 及一切新式衛生設備 花園 陽光棚 良好之馬路

基地出售 坐落福開森路 有基地一處 約一畝半 面臨馬路 上造洋房或里弄 基地皆宜 請向本公司接洽

中國營業公司 四川路二九〇號

大西地產公司 空地出售 大西路哥倫比亞路等處空地約四畝 便宜 有意購者 請至寧波路四十七號大西地產公司接洽 電話一九〇〇八 價格 空地形方正 大西地產公司

▲地皮出售 大小地皮出售 合投資或營造實業之用 請向四川路一百十號四川房產公司接洽 電話一七二六五〇

便宜小房地產 大叉浦中山路虹橋路滬閔路等處 空地租售均便宜 京滬地產社 電話八五〇八二

招頂

招頂 愚園路愚谷邨有雙間三層樓洋房全間 本主人急離滬 廉價出讓 電話接洽二一三六〇一 五七二

▲店面召頂 茲有店舖一處 全部裝璜極美 妙觀刻四店 主願出盤 如合意者 請接洽 電話三一七七 Denis Apartments 電話三一七七

召租

▲棧房召租 南京路百老滙路轉角 棧房二樓一有所 租價便宜 欲租者請至該處接洽 D503

▲大工廠房屋召租 楊樹浦和龍路 自華坊臨馬路 基地三畝 房屋五十間 工廠設備完全 現成 租費均可 接洽電話三三九四九 租洽或看門人領看

▲減租 近法租界八十號 三十元 具勒路安義里 樓房 衛生浴室 抽水馬桶 俱全 租金四十五元 汽車一路 欲看者請 口洽 或電話八二三九四九

▲新式三層樓市房召租 浙江路六百七十八號 四號雙開間店面 月租洋一百六十元 不收小租 欲租者請至九江路廿號三樓德和洋行接洽 廈門路老垃圾橋 八十號 租

▲石庫門連過街樓召租 雙成路口銀河里十九廿一號 月租洋八元 小租三十元 欲租請至九江路廿號三樓德和洋行接洽 民國路 華 不取

▲三開間石庫門召租 裕里廿五號 月租洋一百六十八元 不收小租 欲租者請至九江路念號三樓德和洋行接洽可也

▲最新式住宅召租 坐落法租界西愛咸斯路 交通便利 間二層樓九宅 裝修已工竣 地段清潔 特闢汽車間 全用鋼窗 光線透明 內容一切設備冷熱水 電爐 衛生浴室 如合意者 請至江西路上海大陸銀行二樓大昌公司接洽 看門人領看

▲新造三層樓店面召租 東滅路轉角 新造店面 租價便宜 欲租者請至九江路念號三樓德和洋行接洽 不取小租

▲新屋減價召租 漢山路昭明路口 街房每幢月租洋三十一元 半 不取小租 欲租者請至九江路念號三樓德和洋行接洽

▲三層樓市房召租 茲有北山路及虹江路口新式三層樓市房 多幢 內有抽水馬桶 及新式衛生設備 欲租者 請向四川路二九〇號中國營業公司接洽 電話一五四〇二 不取小租

召租

(一)愚園路愚園坊 新式住宅 三層樓 房屋寬爽 交通便利 衛生設備完全 租金從廉 管門巡捕保護周密

(二)梧州路永亭坊 小菜場北首 新建房屋 一樓一底 二底 均有數幢 欲租者 請向四川路 ……

新式街號房召租 重慶路八一八號 房租月計洋一百十元 洋二十九元…… 六十元 洋六百十一元…… 新式住宅……

中央一村

地點：南京路西門路口
建築：三層樓洋房
式樣：新式設備
設備：全有衛生器具及各種新式設備
交通：毗鄰電車公共汽車十路
環境：近學校菜市及各式商店 幽雅清靜
租金：低廉 不收小租
接洽：本村管理處

召 新式住宅

新式公寓 愛多亞路新建九層中滙大樓內有寫字間公寓出租 光線充足 設備精良 現餘無多欲租從速

及寫字間

新式住宅 法租界喇格納路（即黃河路）仁麟里一號有新式三上三下住宅一宅 衛生設備俱全 租價從廉

又 麥陽路七十三號有新式三層樓洋房一宅 前有花園及汽車間 衛生設備一切俱全 租價從廉

租 租價最廉 之住宅 海州路振聲里有新式一上一下住宅及店面出租 住宅月租祇十八元 現餘無多 請速接洽

中滙銀行地產部啓 電話八〇一六〇

寫字間召租 茲有大小寫字間念間半 坐落福州路四川路轉角 有意租賃者 請向四川路一九號四樓錦名洋行接洽 電話一六一五一 E545

▲工廠 校舍 召租或出售 昆明路荆州路轉角四〇五號 有空地及房屋 面積約七畝半 合於開設工廠或學校之用 宜售價亦廉 如合意者 請至北四川路一武昌路口 安公司接洽 電話四二一 ……

▲店面住宅召租 小東(一)面路道華盛路…… (二) ……

新屋 呂班坊 召租 呂班路呂班坊 新建成新式三層樓 ……電話一二三四 廣東路 三三一 號 公和洋行地產部啓 電話一三三七

中報年鑑 中報館特種發行部發行

開灤售品處廣告

本處家用塊煤送到客家每公噸售洋十五元正 家用屑煤送到客家每公噸售洋十二元正 以租界為限 此外路遠者 酌加車資 如荷賜顧 請至下列各處接洽為荷

開灤礦務局 外灘十二號 電話一二〇七〇

開灤售品處 四川路三十三號 電話一五五三

日暉港開灤煤棧 日暉港電話（南市）二三五七〇

★年終送禮之妙品

年終送禮 以哈腦維亞家庭太陽燈為最好 貴戚友之有小孩而欲促進其康健者極為歡迎

哈腦維亞太陽燈公司謹啓 上海靜安寺路一五四三號 電話三五四一九

梅毒·白濁 經濟治療券

▲忠告▶ 梅毒白濁徹底根治 欲求徹底斷根 最新式療法 ……白濁（淺）……（電力透膜淨茅）（保腎淋藥）……下疳、橫痃 四元

現為適合經濟 診治貧民 本院特發經濟治療券 一律祇收四元

蔡葆和醫師 江南醫院 院址 西藏路首 馬路 四六九號 三九六號

本特兄弟公司

（時式比西利亞皮貨店）

靜安寺路七五五至七六一號 電話三二三九〇

營業 皮貨 呢絨 西裝

進貨以後 特將一九三四年度所有存貨儘一月份內

半價 大賤賣 最後一天

如此低價 還從未有過

大批西比利亞各式皮大衣 大批現貨男女成衣 大批波斯羊大衣 大批現貨 西裝大衣 狐皮 玄狐 銀狐 貂皮 ……減價 非常比較 灰皮大衣

◆歡迎參觀 機會莫錯過◆

半價期內午刻照常營業

中華民國貳拾肆年
壹月貳拾捌日星期壹
The Shun Pao Screen Section

喬治賴甫脫禮服一襲 價值美金三千五百元

雪梅

你相信不相信，喬治賴甫脫(George Raft)曾經化了三千五百美金，做了一套禮服？但那卻是事實。你且聽我講來。

那是喬治賴甫脫低微的時候，在紐約的一樁逸聞，很少人知道的。現在才有一位老朋友，替他說了出來。他現在闊了，穿得齊齊整整的，由他的化裝室裏走了出來。他身上穿的是晚餐服，他遇見了那位老朋友，就指着他自己的衣服，問着他道：「你看看，式樣如何？不錯吧，唉？」那位朋友慢吞吞地說道：「唔，不錯。但是，你還記得那套三千五百塊錢買來的嗎？」等喬治走開了，那位朋友就將三千五百塊錢的故事，講了出來。

好幾年以前，喬治在紐約一家德克斯昆娜夜總會跳舞的時候，他在一度辛苦工作之後，告了兩個星期的假，想休息一下子。他在休息的第一晚，跑到一個五十六街的一個柯克里賭場。骰子是他自己選擇的。他那時並不算闊，所以下的注，當然是很小的，而是很小心的。但是那天，正是賭神菩薩收徒弟的日子。喬治賴甫脫賭星高照，一個鐘頭完結，他已經贏了三千五百塊。那是他生平沒有贏過那許多錢的。他一時興發，就問他旁邊的一位朋友，就是現在講這段故事的朋友：「今天晚上到倫敦去的船，什麼時候開？」他說：「十二點」。喬治又問道：「現在什麼時候？」他說：「十點半」。喬治連忙將一大捲花花綠綠的紙，望衣服口袋裏一塞，拉着他的朋友，往外就跑。他說：「我今晚到倫敦去，有要緊的公事！」

閒言少叙，喬治果然坐了那船到倫敦去了。他為什麼要跋涉重洋，到英國倫敦去的理由，亦是喬治自己回到紐約之後，才講出來的。他說：

「我有一個怪癖，就是喜歡穿得講究。那個怪癖那裏來的呢？我來講給你們聽了吧。那時我在紐約各處夜總會裏跳着舞。德克斯昆娜給了我一個事做。她叫我去見她。我沒有去過什麼上等的夜總會，所以亦不知道那裏的內容。我就竭力打扮着我自己，穿上我以為最漂亮的行頭——就是紫色的襯衫，加上一條煊紅的領帶。

「等到我走進了那總會，我四面一看，大家穿的都是晚餐服，雪白的硬襯衫。我頓時覺得自己的臉上，飛紅滾燙起來。那條紅領結，差不多在我紫色的襯衫上，燒了一個大窟窿。我四面張望了一下，等着了最近的一個出口，亦不去見德克斯昆娜，就急速地溜了出來。從此以後，我才知道穿衣服，怎樣叫做上等。從此以後，我就得了這個講究穿衣服的怪癖。

「後來，我又得到了穿晚餐服的脾氣。每天晚上，非穿上禮服不敢見人。那時我唯一的野心，就是要穿一套拿錢所能買得到的，最講究的禮服。那天晚上，在賭場裏憑空贏了三千五百塊錢，我想我大概一時高興，發了些神經病，立刻想起了英國倫敦，是著名做大禮服的地方，所以就想到倫敦去，索性做他一套最講究的禮服。

「我就坐了那條船，到了倫敦，在最有名氣的一家都同卡蒂斯服裝店定做一套大禮服。當然，一套禮服決用不了那許多錢的。但是等到我回到紐約的時候，卻已兩手空空，不名一文了。

「在我坐船回來的時候，在船上我又贏了些打彈子的東道。等到船開出帚散姍頓的那天，我數了數我的錢，已經少了一段，但是還有整整的兩千塊，還有一套簇新的大禮服。我自己想，手氣既是那麼好，不如大賭它一下。我就加入了一次撲克的賭局。不想這次糟了，遇見了老鬼了。他們給了我一個大大的教訓。等到我到了紐約，上了岸，我已經成了一個窮光蛋了。

「但亦不盡然。我以為自己是個窮光蛋，但是過了些時，我在那套禮服的馬甲口袋裏，又摸出一個十元的小金幣出來。那亦是我頭一次在柯克里賭場贏來的錢。」

影片談評

評「今古奇觀」 Are We Civilized

—大光明

凌鶴

我幾乎不能不向編者諸君承認，我給這「我們文明嗎？」深深的感動？雖然這裏還包含着好些缺點。（至於為什麼會將原名譯成「今古奇觀」的？那是不會理解的。）

第一次世界大戰的殘酷，給與了歐美各國人民留下極慘痛的回憶。大戰毀滅了他們的家，大戰將世界變為墳地，戰爭毀滅了人類的文明，於是從大戰之後不久，一直到現在為止，我們看了很多的關於世界大戰的影片，而且其中有不少反對帝國主義戰爭的名片。很顯然的，進步的，人道主義的電影作家們，他們厭惡戰爭，他們反對戰爭，這些都在他們的作品中表現出來。

現在第一次大戰二十年後的今日，第二次世界大戰又在一觸即發的當中。各帝國主義國家軍備的擴張，表現着他們之間的矛盾，非從戰爭中不能得着所謂解決。這些，在美國正義感的電影作家中是看到了的，而且在作品中表現着他們的憂慮。關於這一方面，我們可以舉出「氣壯山河」(The World Moves on)作為例證，雖然其中將為了人類生活的向上而加強防衛的武裝之義同，和帝國主義之擴充軍備同一估價未免是作品的缺點。現在我們又看到愛德文卡維(Edvin Carewe)的這一反對第二次大戰的影片了。

那末，我們來看他是怎樣認識戰爭的真義？他是以什麼樣的態度來反戰的？從這一方面來給與作品適當的評價。在這裏，作者是正義感的人道主義的為和平而呼籲。他說明人類的進步，由野蠻以至於文明。而就因為這文明釀成了第一次大戰，這大戰卻又毀滅了世界的文明。現在這野蠻的第二次大戰又將到臨，於是作者便化裝了一個學者向窮兵黷武的人們說教，苦口婆心，雖以身殉亦在所不惜，結果學者總角之交的朋友，掌握軍政大權的將軍，也給他感動了。然而這正是作品的缺點，大戰的爆發，決不是少數好武的人們可以製造起來，因此，這裏商軍官們說教並不能消弭戰爭的。更進一步說，帝國主義之間的所謂和平，即是戰爭的準備，而真正的和平，祇有從新與舊的戰爭中以消滅帝國主義戰爭，才能獲得。所以，世界大戰是反進步的，是文明人的野蠻行動，而消滅阻礙進步的戰爭的戰爭，乃是我們所需要的。

關於這些，作品中沒有明確的指示，這正說明愛德文卡維還停止在舊的世界觀中。因而，說這是一部比較現實的作品，但不是批判的地深入到現實的本質。

如上述，也許是對作者過於苛求，退一步說，在第二次大戰的前夜，有如此正義感的反戰作品在美國出現，使我們覺得甚為欣慰，至少作者的態度乃是十分嚴肅的。很明白的事實，作者完全為了說明自己的意思而採取了非常樸質的手法表現出來，所以在技術上我們儘可以指出許多缺點，但這決不是作品致命的損害，主要的是在形式不夠表現之外，在內容方面還有若干錯誤存在。

評「香屑海」 Down to Their Last Yacht

—大上海映

尤兢

交際花妮拉買了破落戶少女玲黛家僅有的一艘遊艇，邀請許多達官貴婦，富商鉅賈往南海去游覽。

玲黛為了維持生活，仍在船上充當僕役。她的情人福勃斯因請求同去，遭受拒絕，就和他的隨身僕人佛萊迪設法躲在船上跟了去。

船主打算掠奪全體乘客的財貨，有意把船擱了淺，到一個孤島上去和女王計劃搶劫的陰謀。誰知女王卻並不稀罕金錢財實，只缺少着美男子。於是在所有來避難的水手與乘客中間，愛上了福勃斯還小白臉，要他做丈夫，做國王。她不管福勃斯已否和誰有了婚約，便命令全島的土人，大開結婚與禪位的慶祝宴。突如其來的，在樂隊之外，見了一個吹銅號的男子，說是像她的丈夫，就拋開了福勃斯拚命地愛他。

船被女王游戲地炸毀了，所有的人就此全留在荒島上，過他們歌舞，戀愛，任性縱慾的生活。

支架在王權，酥胸，酣歌，浪舞，熱戀，狂吻之下的這一類的故事，我們對於它是不能作什麼較有意義的企求的。一般脆弱的幻滅的人們，對於自己的生活失望到連自己都不能信任的當兒，拚命地作着死前的歡笑。幻想又幻想，還有什麼荒唐，怪誕與狂妄的事兒想不出來呢！

為了躲避現實而現實卻給了這些享樂者以更正面的顯示，幻想卻永遠破滅着。這「香屑海」無論怎樣的努力來掙扎，終不免沾染着前期同型片的氣息。原始的性的愛慕，由急遽，驃悍，清新，與瀟洒的追求，衰退到飄忽，柔弱，陳習，浮泛與滯膩的憧憬了。

從處理的手法到表現出的調子，氛圍都如上面所述，不但船上生活的大段演出嫌平淡，連到了荒島後的種種也殊不夠味兒。比如船艙上站落一羣高貴華麗的人們看着岸畔樹幹下那羣裸男的唱歌。那一場，畫面上竟那麼呆板得直到冗長的歌唱完才有些變化。女王性感的表現不能與動作做到很好的統一。土人與避難者間的動盪，各別地，零碎地，在畫面上缺少激盪的開朗的大景子，以及在旋律間缺乏大氣魄的洪韵等。

因着演出者努力集中於歌舞方面，以致演員間就不免少了過人的成績。

黎莉莉的戀愛婚姻

黎莉莉的戀愛婚姻，卻真成了一個問題。起初在「小玩意」裏，她和羅朋戀愛在「秋扇明燈」裏，不是因為羅朋個性的關係，差一點兒倆人就結了婚。如今在羅明佑朱石麟合導的「國風」裏呢：關於黎莉莉的戀愛，婚姻問題簡直曲折是更多了。原先莉莉鍾情於鄭君里，終於她是得到勝利，而與鄭君里結婚，但與鄭君里結婚不久，因為環境的轉變，莉莉也就隨之轉變了。雖然鄭君里後來因供給她讀書化用幾乎破產，可是她對於這事一點也不關懷。結果：鄭君里竟做了棄夫，莉莉和誰相愛了呢？到底還是與羅朋有緣。因為他倆自合作戲以來，向是扮做相愛的角色，於是一般人都這樣說：「莉莉與小羅倒可稱為一對影壇的情人呢」

王虎辰童月娟躍登銀幕

（愛）

提倡民族精神之「紅羊豪俠傳」巨片，為新華影業公司之處女作。一昨曾為非正式之試映，記者得快先覩。是片諸演員，如徐琴芳，田方，潑影，王正卿等，均有熱烈之聲容，真切之表情。而由舞台躍登銀幕者，為王虎辰童月娟。舞台劇與電影劇，各有特殊之地位與性質，而王虎辰在紅羊豪片中飾韋昌輝，童月娟飾飄零歌女，脫盡舞台上之習慣姿態，尤為難能可貴。絕雄壯者，如韋昌輝之深夜探監洪宣嬌之舞劍，以及金田起義時之焚燬村舍。烟炎燄騰，軍歌激越，聲震山岳，在國產片中為僅見之作，聞舊曆元旦公映，屆時定必哄動全滬人士也。

電影小說 紅羊豪俠傳（七）

兆初

金田村外，懸了白布橫旗，上面寫着歡迎韋昌輝先生，許多小旗，和屋檐下掛的燈籠，也寫着同樣字句，韋昌輝坐在馬上，左右顧盼，石達開隨在後面，把馬趕上一步，向前指着說：「韋大哥！前面立在村口的，就是洪秀全楊秀清幾位了」，韋即向前看去，說道：「還樣重的禮節，真是不敢當啊」。到了村前，韋等即行下馬。洪秀全上前相迎，執禮甚恭，號砲三聲，鼓樂大作，在這歡呼熱烈聲中，迎接入內。廳中設立了宴席，韋昌輝中坐，洪楊曾石以次均在陪坐。洪秀全斟上酒來，執杯在手，向韋說道：「今天承蒙韋先生不以我們微賤，加入我們這會，這真是無上的榮幸，實足以鼓勵我們奮鬥的意志」，說着，把杯舉起說：「大家同飲這杯酒，敬祝韋先生康健」，說着大家立起，一飲而盡，韋飲了一杯之後，含着笑意，回答說：「多蒙諸位這樣厚待，實在不敢當，我是一個平常無用的人，本也想做點事業，可是沒有機緣，現在得加入貴會，這真是我發奮有為的時候，只要諸位兄長的使命，是我能力所能及的，我無不竭盡力量去做到的」。席上諸人，凝神聽着，聽到最後的說話，一齊鼓起掌來，驅起杯兒飲酒。這時庭院中擠滿了人們，院中要舞各種燈彩雜耍等等。戲臺上還演着京劇，一番熱鬧，暫且按下不提。

卻說一天大家正在金田村內坐着閒談，忽然一匹馬飛奔而來，至村口下馬，卻是秦日綱，神色倉皇，飛步入內，衆人見秦奔了進來，都很驚愕，秦日綱神經錯亂，話都說不清：「不好了！洪秀全大哥被桂平縣衙門裏捉去了」，幾個人驚駭的立了起來，問說：「怎樣的」？韋和曾也立起問說：「怎麼會的」！秦日綱喘氣說：「我陪着洪大哥到縣裏去辦一點事情，縣裏有個差人，是從廣東來的，見了洪大哥，就去報了官，說洪大哥在花縣犯了案，宣傳耶穌教，謀反朝廷，縣裏就派了差人，跟到半路上，把洪大哥抓去了」。蕭朝貴聽了這般說話，勃然大怒道：「這個瘟官，敢替我們作對，我們趕快殺進城去，救大哥出來」，說着，氣憤憤地，洪宣嬌也喊着：「我們今天就殺進城去」。楊秀清馮雲山聽了，都很愁慮，楊微微搖頭說：「現在我們還沒有到起事的時候，不能就輕易宣露出去」，秦日綱在旁忙喊着說：「不能就讓洪大哥陷在牢裏不出來」，韋昌輝於是對大家說：「我倒有點計較，不知諸位能否贊成，我知道桂平縣知縣是個貪官，如果多用些賄賂，我能保定洪大哥安然回來」，曾玉珩聽了接着說：「照這個辦法，最為穩妥，如果實在辦不成！我們再照蕭大哥的說話就是了」，韋昌輝於是向衆人拱拱手說：「事不宜遲，我立刻進城去辦這件事」。衆人送韋昌輝出來，韋對衆人說：「諸位坐聽好消息吧」！說了上馬而去，果然錢能通神，洪秀全得了韋昌輝的營救，從桂平縣釋放出來，洪秀全對着大衆說：「這次幸而有韋先生搭救，不然真要遭他們的毒手，不過我想官廳遲早要找到我們頭上來的，我們倒要決心預備」。那蕭朝貴聽了搶前一步說：「我們應該殺了出去，奪了桂平城，誰耐煩在這裏受這种悶氣」。馮雲山楊秀清說道：「事情當然不容我們遲緩了，現在糧餉已經有了着落，祇要將四方豪傑，聯絡好了，就可以一齊起來了。」洪秀全曾玉珩聽說，點頭稱是，末後說道：「現在祇有加緊訓練士卒，責成達開日綱朝貴三位負責，不得怠慢」。（未完）

申報月刊社
始終暢銷之叢書
淞滬血戰回憶錄　翁照垣著　一冊四角
蘇聯研究　本社編　一冊八角
人體美之研究　俞寄凡著　一冊五角
創作小說選　本社編　一冊六角
一年來中國經濟概況　錢俊瑞等著　一冊四角
贛皖湘鄂視察記　陳賡雅著　一冊六角
發行處　申報館特種發行部　上海漢口路望平街口

南京大戲院不日開映

勞萊與哈台
音樂美藝童話滑稽空前無上偉構
玩意世界
「愛麗思漫遊奇境記」主角夏綠蒂亨莉合演
米高梅一九三五年的新玩意
傀儡新顯神妙詭奇，為此一對老搭檔不朽創作，即落臨門對之自嘆望及莫麋，怕老見一婆，頓教不體投地
全劇凡八大本，計時達九十分鐘，每一分鐘富於巨量刺載，充滿大宗笑料

卓別麟崇拜欽仰之
雪泥霍華德滑稽佳片
羣雌粥粥
女學校中一切秘密，赤裸裸地全部暴露

影業權威聯美公司無價之寶
埃第康泰暨高爾文全美女班空前傑作
恭禧發財
惟埃第康泰有此成績
惟聯美公司有此出品
亦惟大上海得以此開映
姊姊妹妹，快快拈起那花兒，粉兒。哥哥弟弟，快快拋棄了苦兒，本兒。青春正握在我們手裏，世界展開在我們眼前。赤裸裸地，自由，活潑潑的生機！休耍辜負了「春」的遊安
膩香四溢
艷色無邊

RIALTO
北京路貴州路轉角
以最前線完備的戲院售最普遍低廉的座價
麗都大戲院
全市民衆精神安樂園全市學生藝術觀摩處
行將開幕

念四年春節 即二月三日起 佳片大集合

報紙休假期中下列各院選映佳片節目

請將此廣告剪下保留以便查閱

中區 **中央**　北區 **新中央**　西區 **明星**　東南區 **東南**

時間：二時◎四時半◎七時◎九時半◎ 價目：大洋三角 四角 四院一例

三日起准映全國渴望已久的鉅片姊妹花續集

●明星影片公司再接再厲的名貴出品●鄭正秋先生一年一度的心血結晶●

再生花

鄭正秋編劇導演

本片在新光曾映四十天賣座非常擁擠

●全部對白歌唱有聲鉅片●

主演 宣景琳 鄭小秋 胡蝶

合演 趙丹 朱秋痕 王獻齋 徐莘園 譚志遠 顧蘭君 梅熹 袁紹良 嚴工上

各區觀衆務必早臨以免向隅

比姊妹花更緊張刺戟！　比姊妹花更曲折動人！

看了「再生花」使你的聽覺，視覺，都得到充分的享受。看了「再生花」使你的感情，理智，都受着深深的刺戟。

霞飛路八仙橋 電話八一〇六二

恩派亞

時間 二點半 五點 七點 九點一刻(四場) 座價 二角 三角 夜 一律

二月三日至六日准映

明星影片公司最新名貴出品

高占非 嚴月閒 高倩蘋 主演

●吳村導演●

重婚

二月七日至九日准映

聯華影業公司最近名貴出品

●阮玲玉 黎鏗 主演

神女

吳永剛編劇導演

新閘路卡德路 電話三三二六八

卡德

時間 二點 四點 七點 九點一刻(四場) 座價 小洋二角一律

二月三日至六日准映

明星影片公司最新名貴出品

◉陳鏗然導演◉

徐琴芳 高倩蘋 孫敏 趙丹 尤光照 主演

女性的仇敵

二月七日至九日准映

明星影片公司名貴有聲出品

◉張石川導演◉

胡蝶 梁氏三姊妹 暨著名粵劇優伶多人 合演

麥夫人

國語對白◉粵劇歌唱

閘北寶興路青雲路電話四四二三五〇

世界

時間 三時 七時半 二角 三角 四角

二月三日至六日准映

明星影片公司最新全部國語對白有聲鉅片(片中加演粵劇)

張石川導演

胡蝶 梁氏三姊妹 暨粵劇泰斗(合演)

麥夫人

二月七日起開映

聯華影業公司鉅片

陳燕燕 馬徐維邦 主演

骨肉之恩

虹口莊源大 電話五二九八五

萬國

(時間) 二點 四點 七點 九點 (四場) (座價) 三角 二角 一律 小洋

二月三日至六日准映

全部有聲對白音樂鉅片

◆明星影片公司名貴出品◆

張石川導演

胡蝶 龔稼農 嚴月閒 主演

脂粉市場

二月七日至九日准映

張石川導演 全體明星合演

明星公司全部對白歌唱鉅片

二對一

虹口熙華德路 電話五二六七八

華德

時間 二點 四點一刻 七點 九點一刻 一律大洋二角

二月三日至六日准映

全部國語對白有聲鉅片

明星影片公司名貴出品

◉張石川導演◉

胡蝶、梁賽珍 梁賽珠 梁賽珊

暨著名粵劇泰斗合演

麥夫人

二月七日至九日准映

曾轟動全滬觸目驚心有聲獸片(全新拷貝)

龍虎鬥

六馬路 中央大戲院
時間 三時 五時半 九時一刻
價目 三角 四角 六角
電話 九二七八〇

連日擁擠欲罷不能今明再映兩天
觀衆極口贊好人人願爲此片作義務宣傳
聯華影業公司偉大出品全部有聲音樂歌唱鉅片 三友式收音錄音機聲響
羅明佑監製 孫瑜編劇導演
陳燕燕 金燄 黎莉莉 主演 聯華全體明星一齊出動
大路
荊棘道上壯士如雲 進士第中春深似海 十條好漢困身地獄 兩朵鮮花嬌笑當爐
後天准映 明星公司有聲名片
姊妹花
鄭正秋（導演） 胡蝶 鄭小秋 宣景琳 主演

海寧路乍浦路 電話四二二〇二·三
融光大戲院
今天開映 三時一刻 五時一刻 七時一刻 九時一刻 座價 三角 四角 五角 八角
瑪格蘭玲珊 蓓蒂黛維絲 唐納何士等明星合演
舊金山屍案
社會黑暗的變態！ 人類虐性的暴露！
一對姊妹花悞交匪類橫遭摧殘生死不明驚險處令人撟舌不下毛髮森豎
Fog Over Frisco

恐怖暗殺奇情鉅片

法租界八仙橋 電話八五〇六八號
黃金大戲院
今日兩場 三時一刻 九時一刻
登台魔術 代客決疑
客有問以休咎者，請書就英文，密封後，寄交赫麥君，赫君於登場時，當衆答覆，絲毫無爽，
初次來滬 印度 世界魔術大王 活殭屍
▲能知過去未來 能解一切疑難▼
▲閣下有何問題 請來當場破解▼

HURMAT,
赫麥
印世在創新。魔發啣燒算歸通怖。。。
度界中見科發術彈接人命夢神層欲盡
魔聞國。學明。。。。。。與出飽興
術名實用神新眞用眞石符招妙無眼來
。。屬最秘奇鎗口火板稽鬼恐窮福乎

院址 新閘路會樂里 電話三五二五一號
明星大戲院
今天四場 二時 四時一刻 七時 九時一刻 價目 二角 三角 四角 日夜一律大洋
今天開映唯一驚人獸片
劇力如疾風暴雨 穿插似迅雷飛瀑
有人猿泰山同樣的刺戟
野人王 泰山
有泰山情侶一般的動人

北四川路海寧路口 電話[illegible]
新中央大戲院
今天片長三次 三時 五時半 九時
價目 樓下二角 樓上三角 日夜一律
今天開映友聯影片公司當年傾全公司之人才資力攝製之鉅片
陳鏗然導演 徐琴芳 范雪朋 同聲全體明星主演
全部火燒九曲樓
全新拷貝●十八大本●一次看完

小東門民國路 電話八三一六六
東奉大戲院
今天開映 四場（日）二點 四點 （夜）七點一刻 九點一刻 價目 二角 三角一律 大洋一角
鄭應時編劇導演 高占非 胡萍 王乃東 葉娟娟（主演）
▲試從都會風光·透視人生百態 悽苦·緊張·凄涼·甜熱▼
飛花村
都市人的罪惡！ 勞力者的痛苦！
盡量暴露 盡情描寫
藝華影業公司極榮譽貢獻

海寧路北山西路口 電話四五五七六號
山西大戲院
時間 三時 七時 九時一刻 價目 三角 二角 兒童 四角
明星公司非常偉作
全部有聲對白
中國國產影片賣座最盛之中國電影史上最榮譽之一頁
再生花 主角 胡蝶 宣景琳 鄭小秋 主演
姊妹花
絕頂悽哀悲苦

院址八仙橋 電話八二六〇一號
恩派亞大戲院
小洋二角 日夜一律 樓上三角 時間 三時 四次 九時一刻
連日擁擠挽留一天
電通公司全部有聲對白歌唱鉅片
馬德建 應雲衛 監製 袁牧之 編導 陳波兒 唐槐秋 周伯勳 主演
桃李劫
推亡命者足以此片相提幷論
看此片爲無量數失業者同聲一哭

注意時間 三時一刻 五時一刻 七時一刻 九時一刻
設備完美聲光清晰東區最高尚的戲院
百老匯大戲院
價目 大洋二角 三角 四角 幼童減半
匯山路五十七號 電話五〇三二五號
武俠明星 丁麥蓋 美艷明星 佛琴妮麗高蘋
今天最後一天開映
二大巨星得意合演香艷熱烈驚人武俠大貢獻
匹馬單鎗
香艷處令人羨煞！ 緊張處使人急煞！ 危險處令人嚇煞！ 滑稽處使人笑煞！
Tim McCoy in "Shot Gun Pass"

福煦路成都路口南 電話三八二六二號
九星大戲院
「時間」日三時五時半夜九時一刻「價目」樓上四角樓下二角日夜一律
今天日夜開映 經濟漩渦中新生活巨片
保羅墨尼傑作

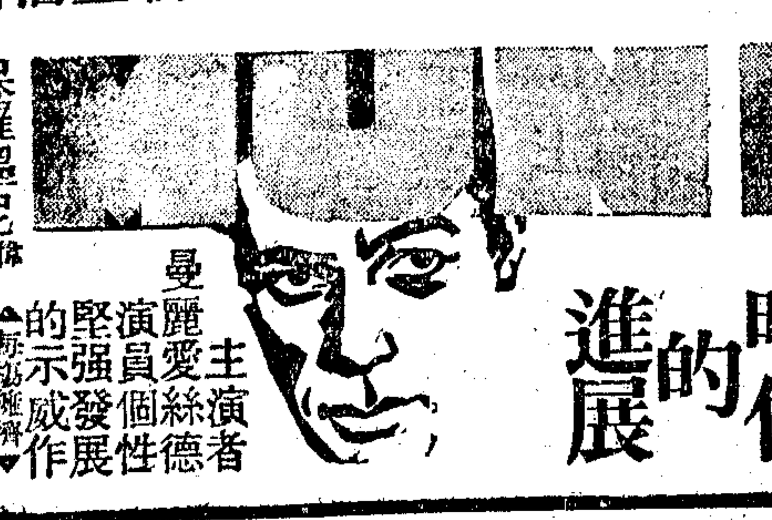

時代的進展
主演者 曼麗愛絲德 演員個性堅強發展的示威作
▲每場擁擠 務請早臨▼

嘉興路口 電話八二八四三號
天堂大戲院
時間 三時 七時 九時 價（座） 二角 三角
今天開映華劇影片公司出品武俠巨片
白芙蓉

電話六三八二號
卡德大戲院
時間 三時 五時 七時 九時 小洋一角
天一公司最新攝製 情節哀艷動人巨片
飛絮
袁美雲（主演）

電話五二九五八號
萬國大戲院
時間 三時 七時 九時 小洋一角
全部滑稽笑料巨片 韓蘭根 章志直 主演
好好先生

辣斐德路三三二號 電話八二一〇〇號
辣斐大戲院
今天 三時 五時一刻 七時一刻 九時一刻 價目 大洋二角 四角
紅唇軟肉搓成的幽香團
粉汗脂氣鍊成的羣芳髓
新新羣芳大會
香艷絕倫 洋洋大觀

小西門蓬萊市場 高尚藝術 低廉座價
蓬萊大戲院
一二八紀念停止娛樂一天

閘北 電話四二五四〇號
世界大戲院
今天一二八四周紀念本院自動停映一天以誌哀悼

靜安寺路邁爾西愛路 電話七三七五七號

國泰大戲院

今天開映(日)三時五時半(夜)九時一刻

取得學位 獵得美人

大學教授的說話等於耳邊風
女同學一句說話却等於聖旨

湯姆勃郎及
愛妮泰露伊絲
合演唯一風流浪漫滑稽熱情名片

學宮花粲

福斯公司出品

A Fox Picture with
TOM BROWN · ANITA LOUISE

以幽默輕鬆的手法描寫大學生活

以陸軍大學為背景

蓋世無雙 歌舞鉅片

月媚花嬌

銀壇奇蹟

注意映期地點

空戰影片中的新權威

飛機二百餘架!大戰三千回合!

華納裴克士

空前偉大傑作
(福斯鉅片之一)

描寫歐戰時德國空軍的利害及其威脅

敵愾同仇

大光明大戲院下期映

電話三一二三三號

大光明大戲院

今天開映(日)二時半 五時半(夜)九時一刻

復活大導演 **愛德文卡維** 最新榮譽偉搆

為人類文明大聲疾呼! 為世界大同懇切呼籲!

EDWIN CAREWE'S ARE WE CIVILIZED?

今古奇觀

美國總統羅斯福夫人播音贊揚之鉅片

演員一萬五千人

宇宙創造開天闢地·奇
孔耶回佛現身說法·奇
古今偉人集於一片·奇
世界民族治於一爐·奇
千軍萬馬烽火蔽天·奇

勝於讀史十年 勝於週遊列國

由開天闢地至近代文明 由人與獸搏至人與人搏

包羅萬象不同凡響的空前鉅製!

誰殺了馬戲之花!

亞道夫孟郁 及 葛蘭泰妮蓀

藝苑血影

合演偵探緊張奇情名片

國泰下期映

上海大戲院

一二八紀念 休業一天

明天映蘇俄鉅片「抵抗」

電話九三三二二號 西藏路南京路北首

大上海大戲院

今天日夜映:(日)三時 五時半(夜)九時一刻

熱情共怒潮澎湃! 玉腿與彩雲映輝!

曼蘭寶倫 寶琳瑪倫 奈德史柏 雪泥福斯 雪泥勃勒克曼

暨美艷少女百餘人 合演傑作

衆香之國衆妙之門

繼「錦繡天」羅白洛克又一大貢獻

香肩海

"Down To Thier Last Yacht" with Mary Boland, Polly Moran Ned Sparks Sidney Fox, Sidney Blackmer By The Producer of "Flying Down To Rio"

歌舞熱情浪漫香艷名貴佳片

愛多亞路 電話八四一三三號 電話預定座位留至開映前五分鐘為止

南京大戲院

今天日夜開映!(日)二時半 五時半(夜)九時一刻

銀壇霸主天下第一 世間無雙武俠泰斗

范朋克空前的傑作

以妖麗獲選之曼兒奧蓓朗合演聯美公司鉅製

美人心

月下贈芍花前偷期採蕊尋芳疑淚蝶!

陽台破陣繡房決門飛劍行空若游龍!

第一流導演亞力山大戈泰傑構

加映 華德狄斯耐最新主演寫意雋永之諧畫片 米老鼠神遊記

金城大戲院

北京路貴州路轉角 電話九〇〇五五

今天公演 （日）二時半 五時半 （夜戲）九時一刻 座價：六角 八角 一元

萬般旖旎千般嬝娜 皮眼供養心頭溫存

萬麗園

美，美，美，一切都美！ 窮聲色之娛！ 從歐洲直接來滬之歌舞集團

艷，艷，艷，一切都艷！ 極視聽之樂！ 全體藝員登台表現十足摩登化的節目

◉節目繁多不及一一細述保君看過之後十分滿意◉

佳麗紛紛 呈其曲線 羣雎粥粥 極其妍態 羣玉山頭 衆香之國

萬兩黃金所買不到的劇壇空前偉大貢獻

上海舞台協會 不日在 金城 公演

◉兩大名劇◉

獨幕劇 水銀燈下

回春之曲 （三幕劇）

聚海上舞台銀幕的人才於一堂

請讀下列人名便知此為開天闢地第一遭

舞台監督：應雲衛 孫師毅 吳永剛 許可 倪安東

導演團：應雲衛 萬籟天 袁牧之 張雲喬 張諤

舞台裝置：樊伯慈 燈光：畢志萍 音響效果：聶耳 歐陽山尊

◆演員：丁子明 王引 王瑩 邢少梅 宋小江 周伯勳 尚冠武 金燄 英茵 洪逗 胡萍 徐肖冰 黃惶 梅熹 萬籟天 趙丹 鄭君里 劉瓊 羅朋 王人美 王明霄 白璐 吳湄 李麗蓮 袁牧之 金剛 金毅 馬徐維邦 施超 徐流雲 凌子清 張惠靈 張諤 楊霽明 趙明 劉茫 魏鶴齡 顧夢鶴（以姓氏筆劃多寡為前後次序）

◉陸續參加者 繼續公佈

上海劇壇總動員將動國！ 全劇演技大展覽當然先睹為快！

卡爾登影戲院

今天公演 提早時間 二時〇半 五時〇半 九時一刻

價目 六角 八角 一元 每晨十時開始售票 電話三五五三五號

藝術的正宗 歌舞的新軍

全國最優秀的純藝術組織的現代歌舞大集團

節目十七種 特請電影明星參加客串 袁美雲

演足二小時 採世界歌舞的精華自為一派 集現代藝術的真美卓然成家

北平南來一鳴驚人 飛燕歌舞社

另排新編 沙場血淚 偉大歌劇 節目新穎 表演精湛

節目

1序曲 2哥薩克舞 3約加利舞 4吉布西舞 5躍蹤舞 6馬車舞 7東方古舞 8凌波舞 9賣布謠 10袁美雲唱小茉莉 11楊柳曲 12軍艦巡禮 13探戈舞 14袁美雲表演 15宮闈艷舞 16四幕歌舞 全體合舞

光陸大戲院

◀影業唯一權威聯美影片公司最光榮的非常鉅片▶

今天最後三場 （日）三時 五時半 （夜）九時一刻

藝術大家 喬奇亞立斯 最近主演感人肺腑倫理傑構

高年碩德 富可敵國 鶴髮童心 騎鶴去仙 澤及後人

明天換映「情天遺恨」

新年禮物 人人有免費得飛而歌無線電六燈機

自即日起至二月廿八日止凡來院購票者每位奉送獎券一紙 幸希注意

華德大戲院

院址熙華德路虹口 電話五二六七八號

時間 三時 七時 九時一刻 三次一律 小洋二角 幼童一角

今天開映全部有聲驚人偉大空戰巨片 我國航空當局特別予以贊揚

征空大艦隊

空中激戰 洋洋大觀 奮勇殺敵 驚心駭魄

本着鐵血主義於天空中飛舞殺敵忠勇絕倫

金大戲院

電話八五〇六九號

天氣嚴寒 時間提前 每日四場 二時 四時 六時 八時半 價目兩角

各界來函要求重映明星鉅片

胡蝶主演 嚴月閒 林莉 孫敏 趙丹合演

三姊妹

（可以連看樓座奉送大世界券） 隨票奉贈泡泡香糖一包 上下一律

虹口大戲院

虹口乍浦路口 電話四一四八〇號

每日輪映四次三點至十一點止 價目 二角 四角 （一律大洋）

麗琳哈蕙風流傑作 禁苑春濃 一九三四年宮闈的冶蕩歌劇

威利大戲院 WILLIE'S THEATRE

乍浦路四〇八號 電話四三九八二

三時 七時 九時三刻 價目 二角 四角

康絲登土本納主演 滿園春色

★專映國產巨片的最高尚大戲院★

寧波路（即南京路新新公司後面） 電話九四五九〇號

新光大戲院

今天第三十五天開映

時間 …… 最後數天機會，幸弗交臂失之！ 價目 ……

明星影片公司名貴出品

鄭正秋先生一年一度的傑作

胡蝶

主演 宣景琳 鄭小秋

●全部有聲對白歌唱

再生花

全國人士渴望已久的「姊妹花」續集

比「姊妹花」更緊張刺戟！比「姊妹花」更曲折動人！

胡蝶一人兼飾二角，要較「姊妹花」中演出更精采！更賣力！

地址愛多亞路成都路口 電話三三五二〇號

光華大戲院

時間 二時 四時半 六時半 九時一刻 四次 價目 二角 三角 五角

天一出品 今天日夜開映 光明服務

陳玉梅主演△全部有聲巨片

頭場三場映此片

歡喜冤家

世界著名集團△奇趣歌舞聲片

二場四場開映此片

萬花園

◆上列二片可以連看◆

東南 EASTERN THEATRE 戲院

茂海路下海廟 電話五一一五四

今天日夜開映四場 （日）二點 四點 （夜）七點 九點一刻 價目 二角 三角 大洋一律

明星公司出品特印全新拷貝

阮玲玉初入銀壇處女作

卜萬蒼夙年導演極品

凄絕人寰的大悲劇

掛名的夫妻

本本是血◉幕幕是淚

描夫情意懇摯，博得巧婦矢志從一 ⋮ 病中驚見麻縷，始知夫婿早已物化

浙江大戲院

時間 三時一刻 五時一刻 七時一刻 九時一刻 價目 二角 三角 四角

今天開映神秘科學人獸相交的結晶品

豹姑娘

ISLAND OF LOST SOULS

明天開映哀艷戰事超特巨片◆戰地情天◆

霞飛路華龍路西首 電話八五二〇五號

巴黎大戲院

今天開映 （時間）三點 五點一刻 七點一刻 九點一刻 （價目）樓下四角 樓廳六角 花樓八角

別創一格的西洋獸片教育電影

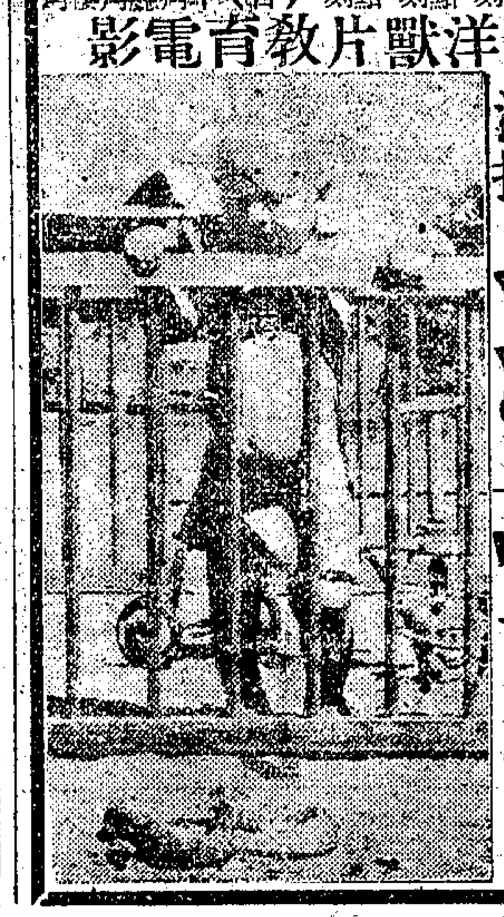

看蛇王的生吞··看巨蟒的活捉

生吞活捉

凡蟲類鱗類以及其他肉眼所見不到的一切奇禽怪獸都攝入本片較普通獸片好看萬倍 加映五彩卡通一本

西海大戲院

新閘路池浜路

時間 二時 四時 七時 九時 （價目）樓上一律大洋兩角

本院一週紀念注意座價

樓下一律大洋一角

◉卜萬蒼導演 人道 ◉金焰

地址浙江路牛莊路 電話九〇九〇四

茂記二星舞台修理工竣准舊曆新正元旦日夜開幕

是上海最高尚的大戲院

重金敦請名震豫魯名父之子文武老生兼演紅生 **高立華**

挽友特聘滬漢聞名花容月貌古裝二黃青衣花衫 **黃玉麟**

重金禮敦譽滿平津初次來申文武唱做全材鬚生 **雷喜福**

挽友特聘平津聞名初次來申長靠短打全材武生 **鍾鳴岐**

重金敦請艷譽遍噪天仙化人美麗嬌映坤角花衫 **梅雪芳**

優等古裝青衣花旦 **陸懿珍**

超等文武唱做老生 **呂君樵**

著名唱做坤角鬚生 **郭玉蓉**

文武不擋神童武生 **郭玉崑**

著名北派文武花臉 **鍾喜久**

超等短打勇猛武生 **夏君庭**

超等正宗坤角花衫 **王玉蓉**

優等坤角青衣花旦 **顧懿琴**

梁次珊 李富春 沈光裕 馬義蘭 郭永福 景韻琴 張婉芬 梅雪艷 梅雪琴 張淑珍 小趙君玉 趙幼菴 劉慧琴 黃慧菴 李祥芳 蔣寶庭

李德昌 劉小海 徐桂松 梅柏奎 李德奎 高富有 張福林 郭少興 朱金昇 駱菊亭 蔣瑞芬 陳斌雨 朱金奎 潘文煥 朱素林 張玉高 張慶才 汪鳳奎 劉振九 張春奎 陳少甫 董月亭 張開山 楊玉山 郭蓮芳 黃子才 段春鶴 陳順龍 龔慶來 趙金山 施俊山 陳洪魁 胡小喜 陳金奎 徐海生 張小泉 段大雨

頃接來電不日抵申，准乙亥新正元旦日夜登台。內部佈置煥然一新，水汀開放，和暖如春。加添像眞玲瓏背景，定繡全新錦繡行頭。元旦日夜開演拿手好戲。千乞早降參觀為荷

回力球

每晚八時起賽
星期日午後加賽一場
霞飛路亞爾培路口

1 羅沙拉	1 古巴龍
2 拉弗司	2 古禮地
3 依捨多	3 白羅地
4 拉來	4 蘇羅沙伯
5 歐禮沙	5 爾加
6 杜拉地	6 普登巧

本場香檳每張二元　三月十八當衆開獎　頭獎獨得一萬五千

代售處　天主堂街一號　中央運動場辦事處　亞爾培路本場

永安天韵樓

影戲場日夜開映
明星公司出品中國有聲有色巨片
啼笑因緣二集
預告下期開映三集啼笑因緣

▲二十八號夜　大京班
劉先臣 御菓園
張艷芳 琴素娟 （天女散花）
馬繼良 連環套
沈慧人 虞秀霞 （醉酒）
蓋利廷 白淑雲 戰蒲關
于桂芬 獻地圖
周蘭芳 譚紅梅 陳吉瑞 周克斌 ▲汴梁圖▼

鳳儀班　元月廿八號禮拜一
朱梅艷 艷臘卿 王鳳彬 隆俊峰 朱雪芳 方玉樓 王小雲 朱淑良 吳月樓 金菊紅 筱桂芳 金月仙 張子恩 張曉峰 賈長順
二本狸貓換太子

◀新柳社▶
朱美艷 仇鶴美 蓋別聲
湯桂枝 胡恨生 宣棲梧 秦哈哈 羅慧因
夢樓高 陳慧萍 萊炳炎
廿八號日 殺天救國　（夜）初次開演 慷慨

黃金大戲院開演京戲啓事

京戲為中國唯一國粹藝術，著名劇本，幾於家喻戶曉，名優歌詞，使人百聽不厭，京戲之勢力，無遠勿居，近且引起異族之研究興趣，前者有人尊崇京戲為吾華國劇者，良有以也，上海為發揚京戲藝術之中心區域，戲院雖多，惟為時尚所趣，表演純粹京戲者則鮮，本院主人素以提倡藝術著稱於時，因不惜亘資，就黃金大戲院原址，改組美備京班，特聘國內著名藝員，輪流登場獻技，俾戲迷諸君得有長期研究之機會，本院首批所聘藝員，由高慶奎章遏雲高盛麟三藝員領銜，高慶奎君，每度溢滬，皆載譽而歸，其聲調態度之美，至今猶縈廻多數觀眾腦際，無待本院介紹，此次奎其愛子盛麟同來，當有更偉大之貢獻也，章遏雲女士，盛名噪南北，歌唱藝術，已臻化境，聲容之佳，舉世無雙，其餘如金少山，楊瑞亭，芙蓉草，張德祿，劉文魁諸君，或為藝壇名宿，或屬後起之秀，範圍較小之劇場，於中得一，足以支持台柱，本院人才，盛極一時矣，本院革除京劇場舊習，絕對不准茶役人等需索水菓盆等格外費用，即改頭換面之袋裝食物，亦禁止兜售，至本院座位之舒適，視線聲浪之清晰，久已有事實證明，恕不贅詞，

舊歷元旦起特聘名角長期開演京戲

高慶奎　章遏雲

文武鬚生兼工老旦　**楊瑞亭**
富成班業生絕靠打俊生　連科畢武卓長短英武　**高盛麟**
全球架子花臉　**金少山**

優等青衣花衫坤角　**劉慧英**
文武靠把全材武生　**張德祥**
刀馬唱做文武花旦　**芙蓉草**
唱做老生兼工紅生　**劉文魁**
詼諧滑稽北派小丑　**李一車**

朱德芳 李小龍 張振邦 孫慶春 李春棠 張曉雲
苗勝春 袁小樓 董舒良
佟慶喜 宋玉珊 劉美玉 陳君霞 林蘭芳 馬福祥

新式設備　座位舒適　不裝果盆　革除陋習

八仙橋 黃金大戲院

電話 八六〇五八 四〇二四八
極低廉之座價
日戲 三角 四角 六角 八角
夜戲 三角 五角 八角 一元 一元二角
看最高等之京班

大世界（鏞記）

中國最偉大遊戲場
門票每位小洋二角

乾坤大劇場
（日戲）白艷琴 趙連璧 吳竹香 余廉芳 熊恩瑞 孫繼良 白叔安 榮嬌鸞 范永慶 宦寶庭 宦寶義
六月雪（清官冊）（錯中錯）（天霸招親）瓊林宴 牡丹亭 伐子都
（夜戲）初次開演 新編清代武俠名劇 七本彭公案

影戲 都市的罪惡

大衆話劇社　蔣呆兒 薛瘦梅 王呆公 胡君安 張嘯天
新舊劇家 汪優游　徐紉秋 王曼君 錢麗麗 張懷玉 陳正昇
日戲 聽月樓　夜戲 追求

歐洲著名技術大家 **葛羅別爾**
軟硬雜技　超羣絕倫　指揮獸類　表演戲劇
在中央大劇場表演

四樓舞場著名舞劇 **桃花歌舞團**
花一般的少女，羊脂般的肌肉，嬌鶯般的歌喉，使人看了聽了，怎不心醉神迷

紹興文戲	南方歌劇	洋裝新戲	維揚大班	武俠京戲
日戲 白鶴圖	日戲 循環報	日戲 嬌變	日戲 龍鳳帕	日戲 家庭血
夜戲 太子得道	夜戲 雌雄盃	夜戲 啼笑因緣	夜戲 八仙珠	夜戲 玉堂春

鴻運社	朱國梁	孫翠娥	施春軒	施湘芸
日戲 盛竹栥	日戲 青菓	日戲 三年賣花	日戲 賭花鞋	日戲 三參阿
夜戲 天配因緣	夜戲 送寶公子	夜戲 蘇州大燒香	夜戲 捉牙虫	夜戲 潘金蓮

董玉山 人人笑 錢鴻艷 笑嘻嘻 笑奇奇 徐古激 陳鹿鳴 牛班戲　童子團　天影團　唐笑峰 呂笑飛 吳秀珍 丁同生 楊筱峰 田雙亮 田飛鑾 蔣九如 周杏泉
特別口技 百鳥朝鳳 女子四簧 神童滑稽 古洞滑稽 滑稽平劇 驚人技術 歐美魔術 應時滑稽 女子滑稽 最新滑稽 奇巧扯鈴 軟硬功夫 文武戲法

抱經堂 胃氣散

曾服過其他一切胃氣藥失効者請速購

經售處　永安公司西藥部　先施公司西藥部　味雅酒樓支店　申報館廣告處

注意　指定以上四家經售處

新渡陰平 姜維歸天

今夜開演

魏書竈 宮韓大戰｜司馬昭 南闕弒君｜賀新君 鄧艾請旨｜伐西蜀 鍾艾進兵｜定軍山 武侯顯聖｜鄧士載 暗渡陰平｜諸葛瞻 戰死綿竹｜信巫婆 劉禪誤國｜哭祖廟 一王死節｜劉阿斗 降讓成都｜姜伯約 沓中屯田｜圖鍾艾 計害三賢｜假命詔 鄧艾殞命｜燒宮院 姜維歸天

王虎辰　前飾諸葛瞻　後飾姜維
常立恒　前飾孔明　後飾劉諶

姜維　是歷史上第一大胆的人物。他兼有諸葛亮的謀略。和五虎將的勇敢。蜀漢能够在川中支持這許多年代。維持着鼎足三分的均勢。全仗他一人之力。可惜他遇着一位扶不起的

阿斗　[illegible]

獨脚　[illegible]

虎辰　[illegible]

歸天　[illegible]

二夜　[illegible]

八本 紅羊豪俠傳

▲預告十二▼

攪七念三之帝王
城隍老爺剝豬玀
道台衙門暫充金鑾殿

小鏡子是白相人出身，一朝殺官佔城，大權在握，一交觔斗跌入青雲裏，便有些覺得頭輕脚重，當時劉麗川曾自稱大元帥，將城隍廟設課命館的劉獎堂扛來充軍師，小鏡子潘可祥被人封為大將軍，他還有些不大滿意，束性自立為太平王，大大的做了一場帝王夢，

小鏡子是一個直爽朋友，他要做上海大王，說做就做，用不着像袁世凱想做洪憲帝，還要假惺惺的要人家上什麼勸進表，他想着自己有做大王的必要，立刻就把佔據的道台衙門改作王宮，馬上就舉行登基大典

倉卒之間，到那裏去尋找大王穿的龍袍呢，當時就有他部下的伶俐小弟兄，立刻出發到城隍廟，用剝猪玀方法，將城隍老爺身上的龍袍剝下來，獻給小鏡子，小鏡子黃袍加身，神氣活現，身登寶座，像煞是一位王爺了，

白相人三句不離本行，雖然是王爺身份，嘴裏不免仍舊要「攪七念三」，「猪五雜六」，諸君看了幾十年的戲，請問看見過浦東人做皇帝嗎，不要看戲台上表演，但請閉了眼睛一想，就覺得滑稽好笑了，

為小鏡子登基，特製上海道台衙門像真佈景，並用急速換景法，由大門口變作大堂，更由大堂，變作西門戰場，這樣快變佈景，能加重戲劇的力量，使戲中情緒益發緊張，

今夜歲首

特別官廳　寬放兩天
減去大洋叁角
各級座價依次減低

榮記共舞台

新裝熱水汀　全場暖烘烘
電話 八四七一八 八四八〇八
地址 [illegible]

共和大戲院

時間　下午二時 七時 九時
價目　樓上三角 正廳二角 一律大洋

今天日夜好戲
蔣田奎 打鼓罵曹
趙希希 九更天
大娃娃 佛動心 楊桂盧 楊華亭 楊秀貞 法門寺
裴揚華 趙希希 空城計
夜戲特加拿手好戲滑稽 滑稽比賽
每場加映著名影片
地址西門方浜橋

大中華平津大鼓書場日夜開演

日場 下午二時起　夜場 下午八時起
地址四馬路跑馬廳大中華飯店
夜一律大洋四角○香茗奉送○座位有限○請早光臨

郭寶蓮 玉娥 趙紅梅 玉梅 金玉堂 富峻岩 金玉芳 白玉霞 宗秀蘭 山藥日 楊蓮琴
（日）白 頌演 打鼓　鳳 名家詞曲（夜）罵曹　鳴 文明大鼓 頌演 活捉三郎

東方書場

日夜場每客大洋一角二分 茶資在內
今天（日場）（夜場）劉春山 夏荷生 陸嘯梧 楊乃武

小世界

門票每位大洋一角
華界之最大遊藝場
修理內部　暫停營業　禹歷元旦　照常開演

河北歌劇場

是華北遊藝之大本營；是上海之新大陸 評戲

價目 特廳大洋五角 正廳大洋三角 奉送香茗 日夜一律

時間 日場下午二點 夜場下午八點 風雨無阻

地址 西藏路跑馬廳新世界飯店大禮廳

電話 自九〇一三四號至九〇一三九號

今天日夜 開演兩場

花翠舫　朱翠霞　朱寶霞　朱紫霞　花金霞

開滬上遊藝界之新紀錄　是華北歌劇界之急先鋒

評蹦蹦戲（文名）

日場 劉公案 全不換 全本德孝雙全　夜場 李香蓮賣畫 苦樂悲歡

天蟾舞台

（地址）四馬路雲南路　（電話）九〇五七〇 九一六二〇　水汀開放 和暖如春

◎夜戲座價平民化◎ 優等花樓包廂一元　特別正廳六角　特等頭等包廂正廳四角　頭等二等包廂正廳三角　三層樓二角　四層樓座一角

緊要啓事

今夜賞光券作廢

今晚（即舊曆十二月廿四日）夜戲本由鄭女士包出，現因手續未妥，准定取消，所有鄭女士發出之賞光券一概無效，如持有該券者，請向售券人交涉，與本台無干，特此鄭重聲明，以免徒勞往返為荷

今夜最後一天開演　兩大本　生平得意拿手傑作　重頭名劇

劉文美　王富英　王英武　劉奎官　王芸芳　趙如泉　白玉崑　趙君玉　劉坤榮　李鑫培　景韻琴　鄭法祥

王富英　王英武　郭玉崑　楊鼐儂　王芸芳　趙如泉　白玉崑　趙君玉　劉坤榮　劉奎官　李鑫培　雪明珠

趙東昇（綠星）　汪美雲（仙女）　顧艷琴（仙女）　賈璧雲（仙女）

大發財源六國封相

今天是本台封箱的日仔，本台全體藝員特別賣力，除開演三國歷史名劇外，復唱一齣上海從無演唱的大發財源六國封相，諸君們看了此戲，保管生意興隆，財源茂盛也，以捷足早臨，以免向隅為荷

關雲長 千里走單騎

失徐州　困土山　約三事　贈紅袍　賜赤兔　斬顏良　誅文醜　征汝南　封金印　辭曹操　霸陵橋　挑金蟒　過五關　斬六將　渡黃河　劈秦琪　古城會　斬蔡陽　帶訓弟　大團圓

民國廿四年度上海舞台界唯一最偉大的鉅製!!! 濟公傳是舊曆新年的開路先鋒!!!

趙如泉飾濟顛僧

大聲疾呼！說法現身！一片善心！普渡世人！

◎劇中一切的一切 超過任何新劇萬萬倍！

▲是一部東方巴黎繁華的上海都市中的男女老幼人人不能不看的一部有益風化人心的高尚偉大優美新劇！

我敢大膽地說一聲不看天蟾舞台的濟公傳等於沒有看過新戲！

這部轟動春申的大名劇全部濟公傳現正日夜加緊趕排期望於廢歷新正各界行樂的元旦夜開演如若趕製不及至遲亦不過新正年初三夜表演諸位新正要行樂請到天蟾來……

頭本濟顛僧

情場失意李修緣出家剃度

殘花有主濟顛僧古井重波

福安遊藝場

南市城內大坡高尚唯一娛樂場所　小東門中華路口　電話二三七六三

門票每位大洋一角

發售便利聯歡券每券大洋一元可遊十二次加贈日用物品

◎乾坤劇場 日戲（南天門）八大鎚 雙珠鳳（活捉）（呂蒙）　夜戲 初次開演 文武著名 連台好戲 九本十本 飛龍傳

▲鴻雲社越劇 日戲 謝碧雲 雙玉玦　夜戲 前五本雲球

特聘電影明星 王愛娜

癸酉社話劇 日戲 痴心女子　夜戲 貞女血

田雙亮 田飛雲 乾坤扯鈴 出神絕技 人人笑 百鳥朝鳳

四明文戲 日戲 佛手計 周老龍　夜戲 賣妹成親 秋香鬧學

高尚申曲 日戲 下藥硝　夜戲 庵堂相會

道術 奇魔團

電影 痛快淋漓

北平滑稽 詼諧趣劇

遊眾諸君注意 本遊藝場自發起隨門票附送開獎贈品券，本定十天開彩一次，乃舉行以來，已過六期，遊樂得獎者照獎詢取，貴重贈品，信用市著，頗受惠縮遊客歡迎，惟第七期門今歲臘三餞故改於廢曆除夕夜當樂開獎，明年元旦日起，行將暫停附送，務希各界快來得最後之獎品，請勿錯過

新新花園

門票小洋二角買一送一

新聲大劇場 日戲 趙家樓 打櫻桃 桑園會 慶頂珠（改良） 取四川　夜戲 三本天寶圖

鏡社乾坤新劇 日戲 放債人的結果　夜戲 後本新茶花

精神團 張治兒（日）母女全嫁（夜）請仙人

影戲場 武俠名片 可歌可泣

精神團 三美（日）萃相逢（夜）桃花運

大東跳舞場

本場為便利顧客起見，特將營業時間提早由今晚起每晚準於七時開場，並於八時前有各式汽球分贈，逢星期六日舉行茶舞大會一次，五時開始，惠顧諸君請早光降

光樂園

門票買一送一

日夜影戲場由十二點起日夜開映

國產艷情巨片 都市的罪惡（片已檢查給准演許可）

社會武俠滑稽巨片 報父仇

安樂場大京班（男女合演）日夜全體登台

日戲 雙鎖山 小上墳 大姑高…　夜戲 四本狸貓

艷芳 柏齡 凌雲 景孫 路

屆茲臘尾春初本園為應時起見特製蘇產名貴牡丹五色臘梅秀麗水仙各種時花陳列本園南京路口任客揀選價廉出售不論遠近隨買隨送不另收費 先施樂園部啓

申報旅行一覽表

甬曹段

◎下行車

◎曹娥江開 上午八點卅五分慢車　下午十二點廿五分快車　下午四點十分曹餘車

◎百官開 上午八點四十七分慢車　下午十二點卅七分快車　下午四點廿六分曹餘車

◎五夫開 上午九點〇九分慢車　下午十二點五八分快車　下午四點五二分曹餘車

◎餘姚開 上午九點五十分慢車　下午十二點三十分餘甬車　下午一點卅六分快車　下午五點三十分曹餘車到　下午六點正餘甬車

◎慈谿開 上午八點五十分慈甬車　上午十點五十分慢車　下午一點四十三分餘甬車　下午二點卅一分快車　下午六點五十四分餘甬車

◎寧波到 上午九點廿五分慈甬車　上午十一點三十分慢車　下午二點廿五分餘甬車　下午三點〇五分快車　下午七點三十分餘甬車

◎上行車

◎寧波開 上午七點三十分甬餘車　上午八點十五分快車　上午九點五五分甬餘車　下午一點五五分慢車　下午四點正甬餘車

◎慈谿開 上午八點十五分甬慈車　上午八點五三分快車　上午十點四八分餘甬車　下午二點卅三分慢車　下午四點四一分甬餘車

◎餘姚開 上午十點正快車　上午十一點半分甬餘曹　下午三點卅一分慢車　下午五點四十分甬餘車　下午六點二十分餘曹車到

◎五夫開 上午十點卅七分快車　下午四點〇二分慢車　下午七點正餘曹車

◎百官開 上午十一點〇六分快車　下午四點三十分慢車　下午七點廿六分餘曹車

◎曹娥江到 上午十一點十五分快車　下午四點四十分慢車　下午七點三五分餘曹區間車

上海聯合診療所

院址海格路大西路四號

由旅滬德籍著名醫師親自診治，並備各種新式醫療器械，為解除全市平民疾病苦痛，取極微號金，每次取費二角，每星期一元，每月三元，俱由各科專家主任，時間列下：

耳鼻咽喉科 外科 婦科 腎科 眼科 皮膚病科 花柳病科 每日上午八時半至九時半（星期日停診）

內科 胃腸科（星期日停診）每日下午三時至四時 X光電療科 每日下午三時至四時（星期日停診）

肺癆 小兒科 星期二四六下午三時至四時　神經科 星期一三五下午三時至四時

榮記大舞臺 舊曆新正元旦日夜開演

新排詼諧俠義偉大新戲

後集二四本新彭公案

籌備完成 注意開演日期

創作小說選第一集

申報月刊叢書第四種

本書所選集的小說計五篇，茅盾的秋收，林家鋪子，巴金的沙丁，陳喪竹的巨石，以及沈從文的黑暗佔領了空間的某夜，是深刻描寫小商人被擠而淪於沒落，出賣勞力者被壓榨而不能自存，農民因收穫不足償其所費而至破產，大學生沒有出路，甚至求為僕役而不可得，以及兩種勢力短兵相接，鬥爭日漸緊張的作品。這些作品都能把握住我們這時代的核心，所以都足激動讀者心弦而引起共鳴。本書計長九萬餘言，定價每冊大洋六角。

發行處——申報館特種發行部 上海漢口路新門牌三〇九號

蘇聯研究

申報月刊社叢書第二種　一冊八角　存書無多

欲明瞭蘇聯的歷史、國防、農工現狀、文化建設、交通、教育、生產、經濟、政治體系、外交政策、社會組織……均不可不讀此書

全書廿餘萬言並附照片地圖

申報特種發行部發行　各地分局及各大書館均有出售

人體美之研究

俞寄凡著　一冊五角　寄費二分

本書目標在獻貢種種強身增進美的方法，共四萬餘言，印刷美觀

上海漢口路三〇九號 申報特種發行部

抱經堂胃氣散

曾服過其他一切胃氣痛藥失効者請速購

經售處 永安公司西藥部 先施公司西藥部 味雅酒樓支店 申報館廣告處

指定以上四家經售購者注意

圖畫申報特刊

①一二八之夜 日本海軍陸戰隊於二十一年一月二十八日之夜準備出發進襲上海閘北之情形

②慘遭浩刼後之閘北 繁盛之閘北市場慘遭日軍飛機大砲之空前破壞全部毀滅此係戰後人民扶老攜幼無家可歸徘徊道左之狀

④在閘北抗敵之我軍正在瞄準敵人射擊

③我軍抵抗 我軍在江灣附近沉着抵抗

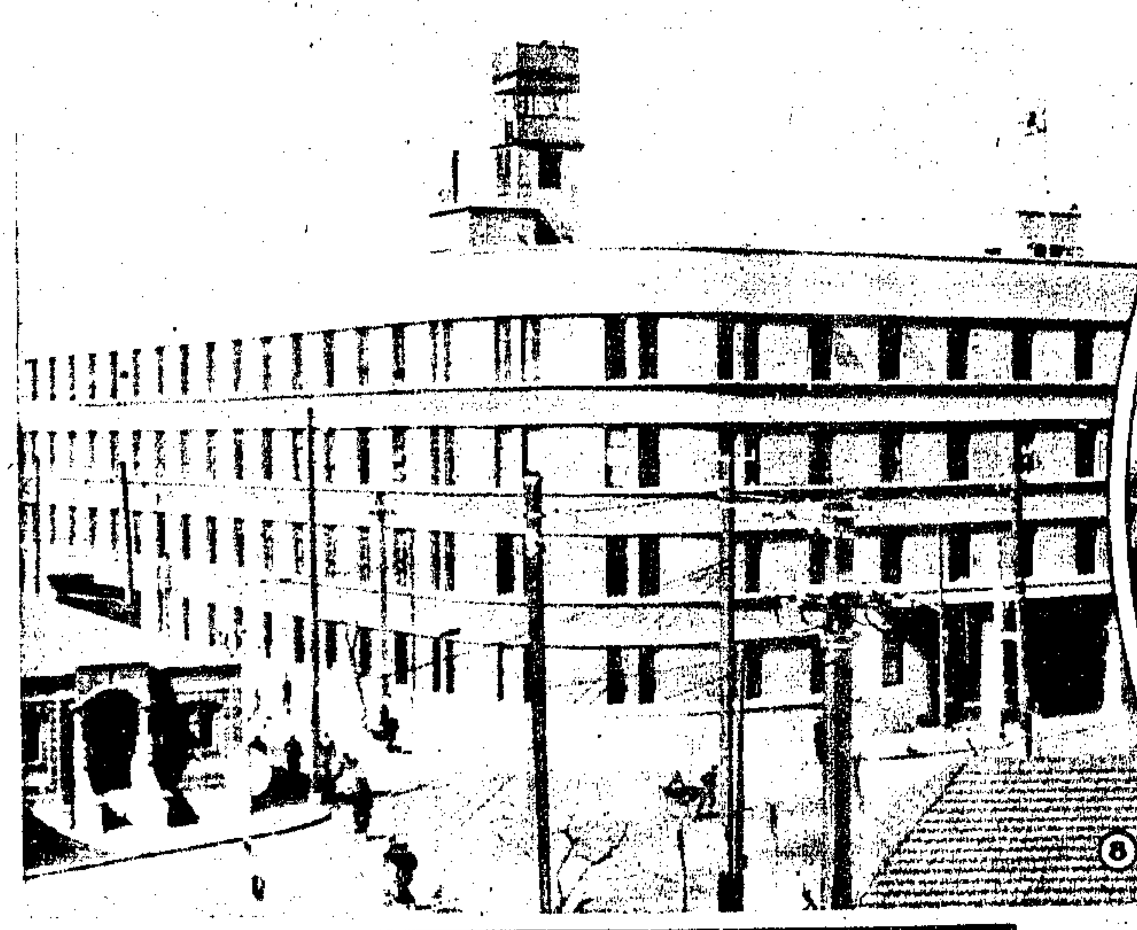

⑧上海之日本軍營 一二八戰後日軍在北四川路底越界築路處新建大規模營房一座可容數千人且時在北四川路一帶繁盛市場作軍事演習

⑦日軍在北四川路之行動 日軍在上海北四川路一帶搜捕無辜人民圖示正在紀予路口持械威逼被捕者登車時之狀

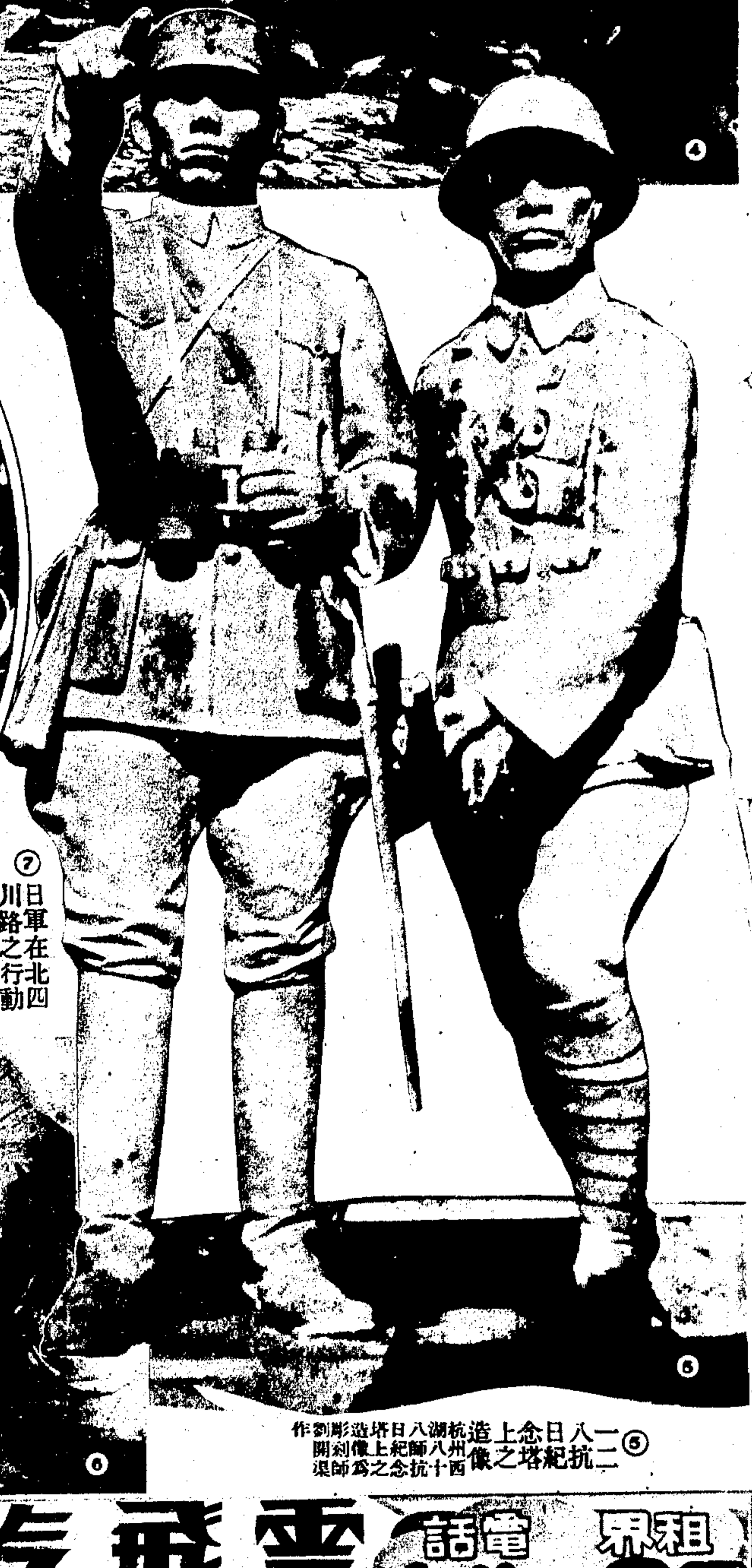

⑤一二八抗日紀念塔上之造像 杭州西湖八十八師抗日紀念塔上之造像為彫刻師劉開渠作

⑥八十八師抗日紀念塔浮彫之一

海而密安

諸君須知黴菌侵入尿道可引起腎臟之劇痛及其他嚴重之症候速服海而密安能使患區黴菌殺滅消毒同時健康如常服此藥可無慮疾病之侵襲

拜耳 拜耳大藥廠

H-3

雲飛汽車

租界電話 三〇一八九

南市電話 二二二一八九

安全第一！組織完備服務可靠之汽車

① 波蘭公使館歡宴記者

波蘭公使魏登濤夫婦二十二日在實建路公使館內歡宴中西報界計到二十餘人由魏公使夫婦、及波蘭駐滬總領事葛休斯基、公使館參贊華賽爾等殷勤招待至二時許始盡歡而散（徐天章攝）

② 波蘭公使魏登濤與本報記者錢華君握手寒暄之影（徐天章攝）

③ 國際記者團赴贛

我國政府為使各國明瞭江西共匪以往種種破壞情形及收復後之建設起見最近由軍事外交當局發起組織記者視察團前往視察參加者計各國記者二十餘人此為由政府招待過京時中宣會假座勵志社歡迎該團之宴會（國際社）

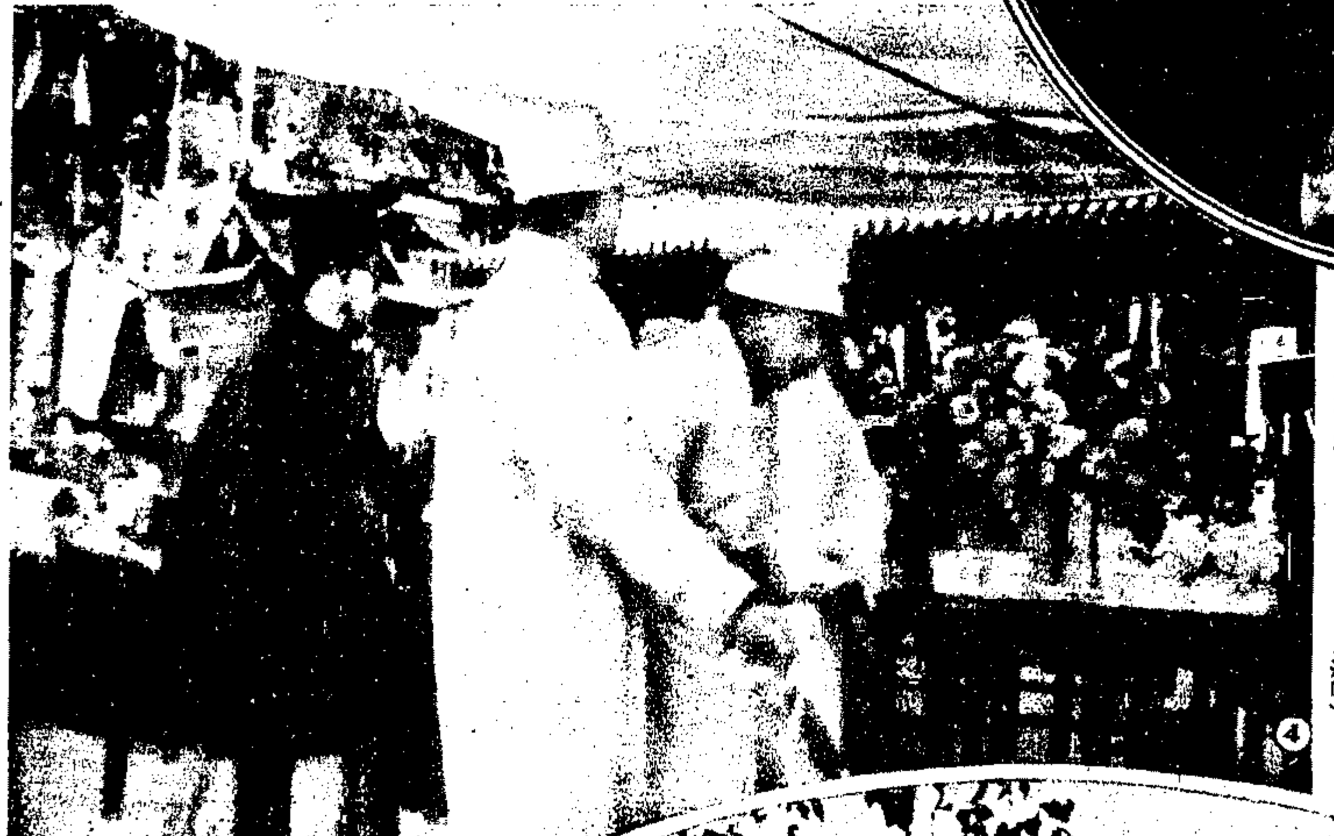

④ 閻錫山為封翁開弔林主席蔣委員長均派代表致祭此為閻氏衣喪服出堂答禮攝影（民信社）

⑥ 實業部中央農事實驗所落成該所位於南京孝陵衛所內全部設置新式理化機械搜羅農作品稱聯實業部備佳建築費四十餘萬圓場地千餘畝規模極大（沒廬）

⑤ 貴陽街市

貴陽為貴州省會年來市政建設逐漸改進中華路尤為全市之冠以前道路窄狹房屋矮小自興建馬路後人烟日益稠密商業較前繁盛（劉先馨）

一條生路

日久咳嗽陰虛內傷痰多氣喘胸弱氣滯頭暈眼花體弱多病胃不消化虛不受補無論老少男女孕婦產婦服養陰丸立獲奇效用治肺癆等症確有續命之功特標其題曰一條生路

分銷處天津北平上海漢口南京重慶南昌長沙開封昆明南甯濟南鄭州徐州廈門杭州蕪湖汕頭各大城市及外洋各埠大藥店均有代售每盒定價五角廣州市藥欄街位元堂廣告

⑦ 陸軍第三十六師師長宋希濂氏膽略過人於收復長汀時身先士卒致彈傷股骨兩月前來滬就醫現已漸告痊可不日將回防次

⑧ 上海市興業信託社所轄上海市輪渡新近在北京路外灘建築之雙層碼頭日內行將應用此種雙層碼頭在上海尚屬創見（朱保善攝）

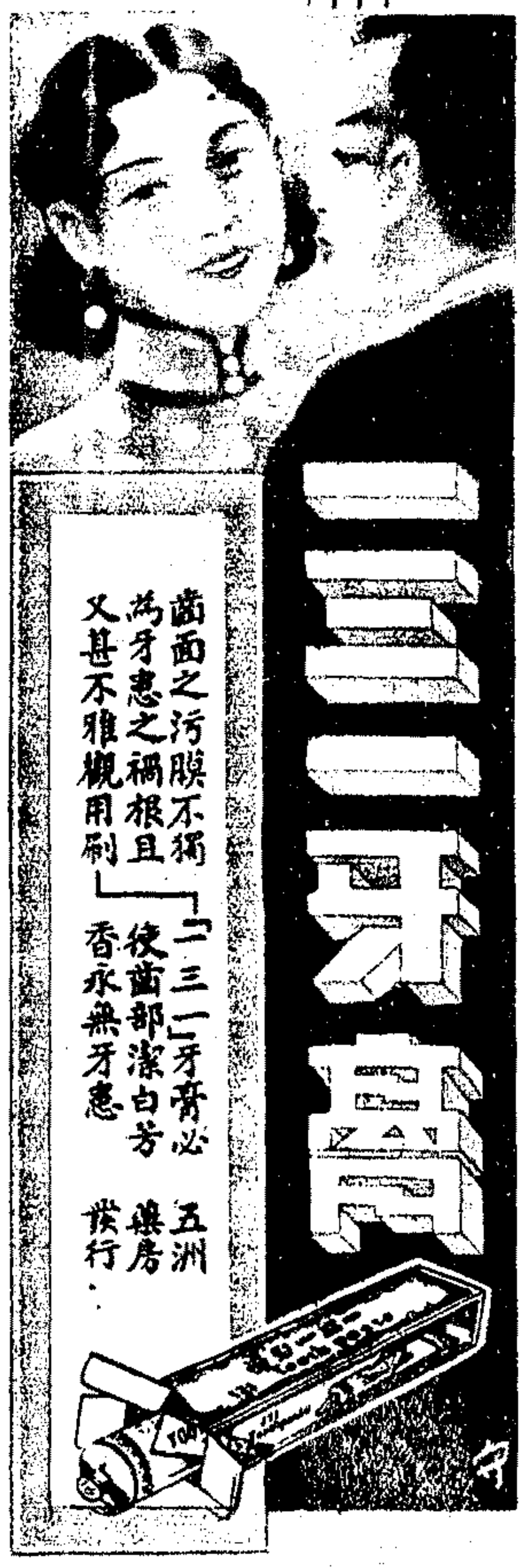

⑩ 兩江女子體育學校教師張華珍女士

⑨ 擅長音樂之鄭雪華女士（明存）